N°. 7343. NIEUWE AMSTERDAMSCHE COURANT. A°. 1855.

ALGEMEEN HANDELSBLAD.

ABONNEMENTS-PRIJS VOOR 3 MAANDEN.

Voor Amsterdam.....ƒ7.50. Voor de overige Steden des Rijks ƒ8.50.

De Zondags-Editie.....ƒ1.50. Afzonderlijke Couranten.....ƒ0.10.

Maandag 25 Junij.

UITGEVERS-DIRECTEUREN, GEBROEDERS DIEDERICHS.

Brieven Franco aan het Bureau Handelsblad.

PRIJS DER GEWONE ADVERTENTIEN:

Van *een* tot *zeven* regels, behalve de 35 c. zegelgeld.....ƒ 1.75.

Iedere regel meerder.....ƒ—.25.

Buitengew. groote Lett., naar mate de ruimte die zij beslaan à 25 c. per regel.

Tweede Editie.

ZONDAG-AVOND.

BUITENLAND.

Engelsche Post.

LONDEN, Vrijdag 22 Junij (des Avonds).

Het hof zal waarschijnlijk 9 Julij naar Osborne-House vertrekken, om daar eene maand door te brengen en zich vervolgens naar Parijs te begeven; de juiste dag van vertrek naar Frankrijk is echter nog niet vastgesteld.

— In de zitting van het Huis der Lords heeft gisteren de graaf van Malmesbury de regering geïnterpelleerd, betreffende het voorgevallene met de boot van het oorlogschip Cossack bij Hangö.

Lord Clarendon heeft geantwoord, dat, in de overtuiging dat de Russische regering het gedrag harer onderdanen zoude afkeuren, hij onmiddelijk aan den Britschen gezant te Kopenhagen geschreven had, met verzoek, om de Deensche regering uit te noodigen aan haren gezant te Petersburg op te dragen, om aan de Russische regering te kennen te geven, dat het gouvernement van H. M. met belangstelling de maatregelen te gemoet ziet, welke genomen zijn of zullen worden, ten einde haar gevoelen te kunnen uiten ten opzigte van eene beleediging, die geene verwondering had kunnen baren, indien zij gepleegd ware op het eene of andere onbeschaafde eiland in de Zuidzee, maar die men van het beschaafd Europa niet kon verwachten en wordt zij niet ten strengste door de Russische regering gestraft, de zwaarste represailles zoude verdienen.

Wanneer het antwoord van Rusland ontvangen is, zal de Engelsche regering zich over den alsdan te volgen weg verklaren

Op eene vraag van lord Ellenborough, antwoordde lord Granville, dat hij er geen bezwaar in zag, dat gelijktijdig vertoogen bij de Russische regering werden gerigt door den Deenschen gezant en den Engelschen admiraal, daar deze zaak ten spoedigste dient opgelost te worden.

Nadat lord Malmesbury nog al zijne meening had te kennen gegeven, dat men een beroep op alle beschaafde staten moest doen, ten einde hen te bewegen om tegen deze afschuwelijke daad bij het kabinet te Petersburg te protesteeren, nam dat incident een einde.

In het Huis der Gemeenten werd, gelijk reeds bekend is, het amendement van sir R. Bulwer Lytton zonder discussie aangenomen.

— De dagbladen behelzen de volgende heden bij hen ontvangene mededeeling: „Het doet Lord Panmure leed den uitgever van het dagblad ..... te moeten berigten dat hij de tijding ontvangen heeft, dat de Engelsche troepen in den vroegen ochtend van 18 dezer de Redan, en de Fransche troepen den Malakofftoren hebben aangetast, zonder dat hunne pogingen tot hiertoe met goed gevolg bekroond zijn. De Franschen hebben, even als wij, zwaar geleden. De namen der gesneuvelde officieren zullen onverwijld afgezonden worden, maar het zal onmogelijk zijn de volledige staten van al de verliezen voor, op zijn vroegst, den 30sten dezer te ontvangen."

— In een uitvoerig rapport van lord Raglan, van 9 dezer, wegens de bemagtiging van de Russische buitenwerken, de groene Mamelon en witte Schans, en wat verder gedurende de dagen van 6 en 7 dezer voor Sebastopol is voorgevallen, worden de dapperheid en het beleid van een aantal Engelsche officieren ten hoogste geroemd, maar tevens betreurd, dat het Engelsche leger daarbij 6 officieren en 25 soldaten verloren heeft, terwijl bovendien 30 officieren en 433 manschappen gekwetst zijn.

— Prins Eduard van Saksen Weimar, die na zijne bevordering voornemens was uit de Krim terug te keeren, heeft thans geschreven, dat hij het oorlogstooneel niet zal verlaten.

— Gisteren heeft de maatschappij van land-aanwinning in Zeeland eene vergadering gehouden, om te beraadslagen over het plan om het kapitaal met 200,000 £ te vergrooten door de uitgifte van 50,000 obligatien a 5 £, gevende 8 pCt. interest, tegen 20 pCt. disconto, waarop eene storting van slechts 4 £ zoude worden verlangd. Maandag zal men een besluit nemen.

— Blijkens den laatst bekend gemaakten wekelijkschen staat der bank van Engeland, is de circulatie der biljetten met 75,025 £ verminderd en de voorraad van haar edel metaal met 296,658 £ vermeerderd.

— De derde compagnon der gefailleerde firma Strahan en C°., de baronet Sir John Dean Paul, die zich een oogenblik had verscholen gehouden, heeft zich heden vrijwillig in handen der policie gesteld en is reeds met zijne compagnons Strahan en Bates voor de regtbank verschenen. Na gehoord te zijn, werden zij naar de gevangenis gebragt en zullen Woensdag andermaal voorkomen.

— De *Morning Herald* meldt, dat Sir Ch. Napier nagenoeg al zijn vermogen heeft verloren, ten gevolge van het faillissement der HH. Halford en C°., die met het bankiershuis Strahan Paul en Bates in betrekking stonden.

— Meijerbeer, die zich sedert 1832 niet in deze hoofdstad bevond, is nu aldaar aangekomen, tot bijwoning der opvoering zijner groote opera *l'Etoile du Nord* in de koninklijke Italiaansche opera.

— Binnen weinige weken zal de telegrafische gemeenschap tusschen Europa en Amerika wederom nieuwe vorderingen gemaakt hebben. De kabel, die Kaap Breton met Newfoundland verbinden moet, wordt nu te Greenwich aan boord van de Sarah ingescheept, en zal binnen 2 maanden gebruikt kunnen worden.

— Het regement Oxford-militie is gisteren te Portsmouth scheep gegaan aan boord van de transportschepen Canterbury en Chapman, om naar Corfu te worden overgebragt.

— Laatstl. Woensdag zijn te Portsmouth niet minder dan 420 landverhuizers, meerendeels jeugdige meisjes, te Dublin ingescheept, om verder naar Australie te worden gezonden.

— Volgens hier ontvangen berigten van onze vloot in de Oostzee zijn drie der personen, waaronder de kommanderende luit. Geneste, die bij Hangö geland en luidens het eerste berigt gedood waren, in leven, hoewel gewond en in Russische gevangenschap. De prins Ernst van Leiningen was aan boord van de Cossack overgeplaatst, ter vervanging van een der bij Hangö omgekomen officieren.

— Een Amerik. dagblad verhaalt eene zonderlinge wijze van zelfmoord. Sedert eenige jaren woonde in Albany een Franschman, uit Grenoble, die zijn vaderland had verlaten, omdat zijne familie hem slecht behandelde. Het geluk was hem gunstig geweest en hij had in weinige jaren een aanzienlijk vermogen bijeen gegaard. Hij leed sints geruimen tijd aan eene ongeneeslijke kwaal en daarom wilde hij zich het leven benemen. Hij maakte dit voornemen aan eenige vrienden bekend, er bijvoegende, dat zijne bezittingen niet aan zijne familie zouden ten deel vallen. Hij verkocht alles, sloot zich met zijn goud en zijne schuldbrieven in zijn huis op en liet zich vervolgens door buskruid in de lucht vliegen. Bij een aan het stedelijk bestuur toegezonden brief had hij als uiterste wil den wensch te kennen gegeven, dat al hetgeen van zijne bezittingen mogt te regt komen, onder de behoeftigste matrozen des lands zoude worden verdeeld.

Duitsche Post.

WEENEN, 21 Junij. In eene bijeenkomst, welke vóór eenigen tijd tusschen de gezanten der Westersche mogendheden en den graaf v. Buol plaats had, hebben eerstgenoemden gewezen op de waarschijnlijkheid, dat hunne regeringen, voor het geval, dat groote voordeelen op het slagveld eene wijziging mogten brengen in hare stelling tegenover Rusland, de bekende vier waarborgspunten niet meer als de grondslag tot later aan te knoopen vredes-onderhandelingen zouden beschouwen. Graaf Buol antwoordde daarop, dat de Oostenrijksche regering van die punten niet dacht af te wijken, doch dat er niettemin omstandigheden konden voorkomen, welke haar van denkwijze zouden kunnen doen veranderen. De gezanten der verbondene mogendheden hebben met deze verklaring genoegen genomen.

— De regering neemt, naar men meldt, thans werkelijk maatregelen tot vermindering van het leger. De grenadiers- en depot-bataillons zullen worden opgeheven. Daarenboven zullen 26 generaals en een groot aantal officieren van minderen rang ter beschikking van den minister van oorlog worden gesteld. Het zeggen is, dat het vooral de minister von Brück is, die, in het belang der geldmiddelen van den Staat, aandringt op eene afdoende vermindering van strijdkrachten.

— Binnen kort zullen 120,000 man Oostenrijksche troepen met verlof naar hunne haardsteden zijn teruggekeerd. De overige onder de wapenen staande manschappen blijven op voet van oorlog. Dadelijk na de inspectie des legers door den Keizer zullen de troepen hunne winter-kwartieren betrekken; deze maatregel wordt zoowel uit een strategisch oogpunt als om den gezondheids-toestand der troepen noodzakelijk geacht.

— De bekende veldtuigmeester von Hess zal in de maand November aanstaande zijn 50-jarig dienst-jubilaeum vieren.

— Volgens een berigt uit Bucharest, zal graaf Coronini, die den 20sten naar Plojeschti vertrokken was, den 23sten naar Jassy reizen, en zich van daar bij den Keizer te Czernowitz begeven.

BERLIJN, 23 Junij (*des ochtends*). De Koning gaat dagelijks in beterschap vooruit, doch heeft ook gisteren nog zijne kamer gehouden.

— De Prins en Prinses Frederik der Nederlanden zijn 19 dezer op Sans-Souci aangekomen ten bezoeke van ons hof. Eergisteren zijn zij van Berlijn naar Petersburg vertrokken, waar zij tot het einde van Aug. zullen vertoeven.

— In eenige kringen ziet men in het nieuwe Russische manifest nopens de troonopvolging niets minder dan den wensch van Keizer Alexander II, om zoo spoedig mogelijk van de regering afstand te doen.

— Nopens het nieuwe verdrag over de telegraafdienst, waarover thans onderhandeld wordt, is men nog niet tot een besluit gekomen. De vertegenwoordigers van Frankrijk en Belgie hebben hunne regeringen nieuwe instructien verzocht.

FRANKFORT, 22 Junij. De zitting der bondsvergadering van gisteren heeft niets van algemeen belang opgeleverd.

— Naar men verneemt heeft de Pruisische regering dezer dagen eene rondgaande nota gezonden aan de Duitsche bonds-regeringen; zij strekt in antwoord op de Oostenrijksche rondgaande nota van 24 Mei. In dit stuk wordt door Pruisen de verklaring afgelegd, dat het blijft vasthouden aan zijn eens aangenomen programma, als allezins geschikt om de Duitsche belangen naar eisch te behartigen.

Fransche Post.

PARIJS, Vrijdag 22 Junij.

Gisteren avond hebben HH. MM. de voorstelling in het Théâtre des Variétés bijgewoond. Zij zullen heden avond de voorstelling van *Macbeth* door de Engelsche tooneelspelers alhier bijwonen.

— De Graaf de Morny is van zijne landgoederen te Parijs teruggekeerd.

— Men denkt, dat het wetgevend ligchaam niet langer dan eene maand zal bijeen blijven.

— De heden door den *Moniteur* medegedeelde depêche betreffende het mislukken van den aanval op den toren van Malakoff, heeft hier een smartelijken indruk gemaakt. Men heeft daardoor evenwel het bewijs bekomen, dat de regering ook de ongunstige tijdingen openbaar maakt, hetgeen voortaan de talrijke geruchten, die voortdurend in omloop worden gebragt, noch minder geloof zal doen vinden.

— Het *Journal des Débats* betoogt heden, dat Oostenrijk de eerste de beste gelegenheid aangrijpen zal om de vredesonderhandelingen te heropenen en dat het overigens strikt neutraal zal blijven, tenzij Rusland het mogt aanvallen, en dat behoort waarlijk niet tot de waarschijnlijkheden.

— Niettegenstaande de daling ter beurze, gelooft men toch, dat de nieuwe leening snel en goed slagen zal. Men spreekt tevens van eene belasting op de opbrengst der exploitatie van de spoorwegen. De regering stelt zich daarvan een jaarlijksch inkomen voor van 25- a 30 millioen francs.

— Er is hier een gerucht in omloop, volgens hetwelk, tegelijk met de leening, eene nieuwe ligting van 140,000 man zal worden uitgeschreven.

— Dezer dagen is een, thans vooral hoogst belangrijk werk van den Heer A. de Colmont in het licht verschenen, onder den titel van: *Geschiedenis der tentoonstellingen van nijverheid in Frankrijk.* Dit werk, hetwelk als eene uitmuntende inleiding tot de algemeene tentoonstelling van dit jaar te beschouwen is, vindt eene allergunstigste ontvangst.

— Zekere Parsirn, die den 22sten Mei door den maritimen krijgsraad ter dood veroordeeld werd wegens moord, gepleegd aan boord van de *Fleurus*, op den sergeant Michel, heeft den 19den Junij zijne straf ondergaan op een ponton, op de reede van Toulon en in tegenwoordigheid van verscheiden detachementen zeelieden van de daar aanwezige schepen.

— De luitenant-kolonel de Saint Loup is in den ouderdom van 87 jaren overleden.

— Volgens eene depêche uit Madrid van 21 Junij had lord Howden, de Engelsche gezant aldaar, op dien dag die stad verlaten. Gedurende zijne afwezigheid zou de eerste secretaris de zaken van het gezantschap besturen. Nopens de financiele kwestie was nog niets beslist. Men wist nog niet, wanneer met de betaling van de maand Mei zou worden aangevangen.

— De reis van den graaf d'Azeglio naar Parijs en Londen is uitgesteld. Sommigen zeggen, dat het gerucht, alsof deze staatsman belast zou zijn met de taak, om de toelating van Piemont tot de toekomstige vredesonderhandelingen te eischen, ongegrond is; anderen meenen, dat deze reis noodeloos is geworden, omdat de toelating van Piemont tot een nieuw congres, door Frankrijk, Engeland en Turkije reeds is verleend.

SPAANSCHE GRENZEN, 20 Junij. Uit Madrid wordt van den 18den gemeld, dat de geheele koninklijke familie van Aranjuez in de hoofdstad teruggekeerd is. Er was eene zeer groote menigte volks op de been en H. M. werd met bijzondere hartelijkheid ontvangen. Het is op uitnoodiging van Espartero, dat het koninklijk gezin den zomer niet te Aranjuez zal doorbrengen; de maarschalk acht het onraadzaam, dat de Koningin zich in de tegenwoordige tijdsomstandigheden uit de hoofdstad verwijdert.

Te Aranjuez heerscht in hevigen graad de cholera. Men wil, dat deze omstandigheid almede veel heeft bijgedragen om de vorstelijke familie te bewegen, die zomer-residentie te verlaten.

De hertog en de hertogin van Montpensier zijn den 15den dezer naar Italie vertrokken. De *Gazeta* merkt deze reis aan als een bewijs, dat de inwendige toestand van Spanje volstrekt geen gevaar oplevert.

De Cortes hebben den 18den beraadslaagd over een ontwerp van wet tot negotiatie eener geldleening, bestemd om het kanaal Isabella II te voltooijen, door middel van hetwelk de hoofdstad van versch water zal worden voorzien. De werkzaamheden aan dat kanaal zijn in den afgeloopen winter gestaakt moeten worden wegens gebrek aan de noodige fondsen. Reeds heeft de staat eene som van 15 millioen francs besteed aan deze onderneming ten algemeenen nutte.

In eene conferentie, welke de gezant der Ver. Staten met de Koningin had, verklaarde hij, dat zijne regering in geenen deele van meening was, dat eenige vredebreuk met Spanje aan Amerika ooit het regt zoude kunnen geven, om de verovering van Cuba te ondernemen.

Verscheiden dagbladen beweren, dat het den Carlisten bij het aanhouden, gelijk gemeld is, van onderscheidene postkarren, alleen te doen was, om zich van de officiele depêches meester te maken. Het overige verbrandden zij dadelijk en moet men zelfs reeds onder de asch verscheidene der edelgesteenten teruggevonden hebben, die door de gravin van Montyo, door middel van het Fransche gezantschap, waren verzonden.

Het wordt meer en meer waarschijnlijk, dat de Montemolinisten door den Keizer van Rusland ondersteund worden. Men meldt, dat reeds vele wapenen in Belgie zijn aangekocht voor Russisch geld.

Te Santiago is het volk opgestaan ten gevolge van de duurte der levensmiddelen.

Belgische Post.

BRUSSEL, Zaturdag 23 Junij.

De minister van oorlog, luit.-generaal Greindl, is op zijne terugreis den 22sten te Bergen aangekomen en heeft aldaar eene inspectie over het garnizoen gehouden.

— De Russische dagbladen melden, dat Keizer Alexander II den Hr. Alfred de Brouckère de Stanislas-orde 2de kl. heeft geschonken.

— Het gerucht, als zou de Heer Crétineau Joly hoofd-redacteur zijn van het nieuwe dagblad *le Nord*, wordt tegengesproken.

BINNENLAND.

Tweede Kamer der Staten-Generaal.

's GRAVENHAGE, Zitting van Zaturdag 23 Junij.

Bij het voortzetten van de beraadslagingen over de voordragt, betreffende de goedkeuring van het met Frankrijk gesloten tractaat, ter wering van den nadruk en ter bescherming van den letterkundigen eigendom, hebben de Heeren v. d. Linden, v. Zuylen, Thorbecke en v. Hoëvell nog verschillende bezwaren ontwikkeld, welke hen zouden verhinderen, hunne stemmen aan dit ontwerp te verleenen.

Vermits niemand verder daarop het woord heeft gevraagd, zijn de beraadslagingen over het ontwerp gesloten, en is hetzelve, met 36 tegen 20 stemmen, aangenomen.

Voor hebben gestemd de Heeren: v. Bosscha, v. Rappard, v. Akerlaken, v. Frank, Slicher, Nolthenius, Storm v. 's Gr., v. Amerongen, Wintgens, v. d. Poel, de Kempenaer, v. Goltstein, Hoffmann, Dommer, Baud, v. Foreest, Dirks, v. Heiden, Rochussen, Elout, Meylink, v. Lennep, v. Nispen, Bots, Gevers, de Brauw, Schimmelpenninck, Delprat, Stolte, Sander, v. Deinse, v, Rhede, Godefroi, Beens en de Voorzitter.

Tegen hebben gestemd de Heeren Huguenin, Zijlker, v. d. Veen, de Berg, v. Zuylen, Thorbecke, Jespers, Anemaet, Storm, Mackay, Strens, Dullert, v. Eck, Meeussen, v. d. Linden, Hugenholtz, Hoynck, Heemskerk, Reinders en v. Hoëvell.

Daarna is beraadslaagd over het ontwerp, houdende bepalingen omtrent het vervoer van buskruid, oorlogsbehoeften en brandstoffen.

Z. E. DE MINISTER VAN JUSTITIE heeft het ontwerp verdedigd, en daarbij doen uitkomen de bevoegdheid, welke aan de gemeente-besturen zal worden opgedragen, om, naar aanleiding der plaatselijke behoeften, aan de wet eene behoorlijke uitvoering te verzekeren. Naar het oordeel des ministers, is het geenszins te vermoeden, dat, door de te nemen maatregelen van deze besturen, de belangen van gevestigde bedrijven in de waagschaal zullen worden gesteld.

De Heer DULLERT heeft dit denkbeeld bestreden en begrepen, dat het voorzigtiger ware, datgene, hetwelk nu aan de regeling van gemeentebesturen wordt toevertrouwd, bij eene algemeen werkende wet te bepalen.

Bij hoofdelijke omvraag is de voordragt, met 38 tegen 17 stemmen, aangenomen.

Het ontwerp, houdende uitzonderingen op de art. van het burgerlijk wetboek, ten aanzien van vermiste personen, bij vermoedelijke, of erkende scheepsrampen, is met algemeene (55) stemmen aangenomen.

Daarop zijn de beraadslagingen geopend over de wet op de regeling van het voldoen der kosten van het overbrengen, het plaatsen en verzorgen in bedelaarsgestichten van bedelaars, landloopers en kinderen.

De Heeren NOLTHENIUS en v. D. POEL hebben de voordragt bestreden de laatste op grond, dat daarbij ten aanzien van onderwerpen zoude worden beslist, welke tot de kennisneming van de regterlijke magt behooren. De Heer GODEFROI heeft in gelijken zin gesproken en gemeend, dat, bij de voordragt wordt gewaagd van het invorderen van verschuldigde penningen, en dat er alzoo een geschil bestaat, waaromtrent de beslissing buiten de bevoegdheid der wetgevende magt gelegen is. Ook de Heeren v. DEINSE en v. NISPEN hebben zich tegen de voordragt verklaard.

De Heer SCHIMMELPENNINCK heeft gemeend, dat de vordering van den Staat billijk is; dat er geen middel bestaat, om laugs den administratieven weg daar in te voorzien, en dat staatsbelang de goedkeuring der voordragt vereischt. De Heer DIRKS heeft zich in gelijken zin uitgelaten. De Heer v. AKERLAKEN heeft daarentegen de Kamer niet bevoegd verklaard om te bevelen hetgeen van haar gevorderd wordt.

Op voorstel van den Heer v. RAPPARD is, met 32 tegen 20 stemmen, besloten, om de verdere beraadslaging over de onderwerpelijke voordragt nog heden in eene avondzitting te vervolgen.

De COMMISSIE VAN RAPPORTEURS heeft verklaard, gereed te zijn met het eindverslag, betreffende de wet op de verhooging van den accijns van de suiker.

De Heer HOYNCK heeft voorgesteld, om, daar de voordragt op de afschaffing van het tonnengeld reeds aan de orde is gesteld, eerst over de wet op de suiker en daarna over die op het tonnengeld te beraadslagen.

De Heer HOFFMAN heeft verlangd, dat alsnog daaromtrent geen besluit zoude worden genomen.

De MINISTER VAN FINANCIEN heeft zich met het voorstel van den Heer HOYNCK vereenigd, vermits de aangelegenheid geen uitstel gedoogt en de Regering, bij het opmaken der begrooting, dient te weten, waaraan zich te houden. Dien ten gevolge zal de dag der beraadslaging over het bedoelde ontwerp nader worden bepaald, doch derwijze, dat die over de suiker-wet de overweging van de afschaffing van het tonnengeld zal voorafgaan.

Avondzitting van Zaturdag 23 Junij.

De algemeene beraadslagingen worden voortgezet over het ontwerp van wet tot regeling der voldoening van kosten van overbrenging naar en plaatsing en verzorging in bedelaarsgestichten van bedelaars en landloopers en kinderen van dezen.

De Heer VAN REEDE VAN OUDSHOORN bepaalt zich tot verklaring van zijn gevoelen. Als nieuwen grond tot bestrijding brengt hij bij, de uitbreiding van de bevoegdheid, die bij art. 212 der gemeentewet is verleend. Daarbij wordt alleen gewaagd van uitgaven, door de *wet* opgelegd, terwijl hier sprake is van uitgaven, uitvloeisels van koninklijke besluiten, die z. i. geene verbindende kracht hebben gehad.

De Heer VAN RAPPARD is voor het ontwerp. Ten eerste bestond de bevoegdheid, om het oorspronkelijk decreet bij koninklijk besluit te handhaven, zoo als door den Hoogen Raad is beslist. Ten andere mag niet de regter, maar wel de wetgever terugwerkende kracht aan eene wet geven.

De Heer VAN AKERLAKEN bestrijdt den vorigen spreker. Men wil de wetgevende magt in de plaats van de regterlijke magt stellen.

De Heer VAN GOLTSTEIN is voor het ontwerp. De eenige vraag is, naar zijn oordeel, hier, of zekere uitgave behoort te komen ten laste van de gemeente of van den staat, en dat hangt geheel af van den aard der uitgave en van de vraag, of zij gestrekt heeft ten voordeele van de gemeente of den staat. Het geldt hier dus geen geschil van privaat-regtelijken, maar van publiek-regtelijken aard. Het geldt hier ook niet een administratief geschil, maar alleen de regeling van een financieel punt; namelijk op welke begrooting de uitgaven gebragt zijn.

De MINISTER VAN BINNENLANDSCHE ZAKEN geeft te kennen, dat, zoo het staatsbelang en de billijkheid een maatregel vorderen, de Regering dan verpligt is het voorstel daartoe te doen, al voorziet zij zelfs, dat daaruit tegenstand zal voortspruiten. Die tegenstand is dan ook gevolgd, maar evenmin als de aanvallen hem hebben bevreemd, evenmin hebben zij hem in de overtuiging doen wankelen, dat het ontwerp op billijkheid en regtvaardigheid steunt. Z. Exc. geeft daarop een geschiedkundig overzigt van den loop dezer zaak. Door de gemeenten is voldaan ƒ 2,180,000. Z. Exc. laat nu de vraag in het midden, of door die gemeenten, die reeds betaald hebben, restitutie zou kunnen gevraagd worden. Hij deelt het gevoelen, dat de gemeentebesturen geen regt tot restitutie hebben. Hij moet echter, op grond van billijkheid, op de aanzienlijke som wijzen, die reeds betaald is, terwijl andere gemeenten niets betaald hebben. Mogt dit ontwerp onverhoopt worden verworpen, het zou hem veel leed doen, maar hij zou dan toch de voldoening hebben, dat de Regering haar pligt volbragt had. Z. Exc. betoogt wijders, dat het ontwerp niet in strijd is met de Grondwet, noch ook met de algemeene regelen van wetgeving. Hij maakt nog eene andere bedenking. Gesteld dat de regter er over kan oordeelen en dat deze beslist, dat de gemeente de betaling niet verschuldigd is. Maar daarmede is de zaak niet uit, want dat zou de wetgevende magt niet beletten uit te maken, dat zekere uitgaven ten laste van de gemeenten komen. Dat is bij de armenwet evenzeer geschied.

De Heer GODEFROI acht zich verpligt andermaal het woord te voeren ten einde zoowel de voorstanders van het ontwerp als den minister te

beantwoorden. Zijne rede strekt, om aan te toonen, dat de minisier niet alleeen zijne bezwaren niet heeft opgelost, maar ze integendeel heeft versterkt.

De Heer SANDER verklaart mede, dat ook na de rede van den minister zijne bezwaren niet uit den weg geruimd zijn.

De Heer VAN NISPEN VAN SEVENAER merkt op, dat, zoo dit ontwerp wordt verworpen, men eene groote onbillijkheid zal begaan, ten voordeele van enkele gemeenten, die geweigerd hebben, de anderen te laten betalen.

De MINISTER VAN BINNENL. ZAKEN heeft nog nader geantwoord.

Daarna zijn de beraadslagingen gesloten en is het ontwerp in omvraag gebragt. Het wordt *verworpen* met 35 tegen 19 stemmen.

Voor de Heeren v. Rappard, Slicher v. Domburg, Wintgens, de Kempenaer, v. Goltstein, Hoffman, Dommer v. Poldersveldt, Baud, Dirks, v. Heiden Reinestein, v. Lennep, Strens, v. Nispen v. Sevenaer, Gevers v. Endegeest, de Brauw, Schimmelpenninck v. d. Oye, Delprat, Stolte en de Voorzitter.

Tegen de Heeren Beens, v. Bosse, Bosscha, Huguenin, v. Akerlaken, v. Franck, Nolthenius, Storm v. 's Gravesande, Zijlker, v. d. Veen, v. d. Poel, de Lom de Berg, v. Zuylen v. Nyevelt, Thorbecke, Blaupot ten Cate, v. Foreest, Jespers, Anemaet, Meylink, Mackay, Dullert, Bots, v. Eck, Meeussen, v. d. Linden, v. Lijnden, Hugenholtz, Hoynck van Papendrecht, Heemskerk, Reinders, Sander, v. Deinse, Rheede v. Oudtshoorn, v. Hoëvell en Godefroi.

Daarna is de vergadering tot aanstaanden Maandag gescheiden.

AMSTERDAM, Zondag 24 Junij.

De algemeene aandacht blijft natuurlijk bij uitsluiting gevestigd op den mislukten aanslag der geallieerden op den Malakoff-toren en den Redan, waarbij weder zoovele menschenlevens ten offer zijn gevallen. Er zullen evenwel nog verscheidene dagen verloopen, alvorens nadere en uitvoerige bijzonderheden dienaangaande bekend worden. De Engelsche minister van oorlog, **Lord Panmure, heeft reeds aan de Britsche dagbladen doen weten, dat de opgaven nopens de geleden verliezen niet voor den 30sten der maand zullen bekend zijn.**

De indruk, door de tijding van den mislukten aanval te Londen veroorzaakt, is zeer groot geweest en heeft eene daling van 1 pCt. op de Consols ten gevolge gehad. Te Parijs is de indruk evenzeer smartelijk geweest, doch de beurs aldaar schijnt er weinig door te zijn aangedaan geworden; althans de daling was onbeteekenend.

Het rapport van den generaal Pelissier aan den Franschen minister van oorlog nopens de gevechten voor Sebastopol van den 7den — thans door den Franschen *Moniteur* bekend geworden — luidt als volgt:

„IN HET HOOFDKWARTIER DEN 2den JUNIJ.

MIJNHEER DE MAARSCHALK!

„Ik had hoop, door een uitvoerig rapport het berigt te kunnen aanvullen van het bemagtigen en het bezetten door onze troepen van de redoute Kamschatka (de groene Heuvel) en van de redoutes van Volhynië en van Selinghinsk (Carénage), aan de buitenzijde de voornaamste verdediging van Sebastopol uitmakende, welke tijding mijne telegrafische depêches van 7 en 8 dezer ter uwer kennis hebben gebragt, doch de generaal Bosquet heeft niet in tijds de vele berigten kunnen inwinnen welke hij behoeft om dit schitterend gevecht te verhalen, dat in vele opzigten gelijk staat met een veldslag. Ik bepaal mij er dus bij, u heden een overzigt te geven, terwijl ik met den volgenden post u het definitieve rapoort zal doen toekomen.

„Den 7den dezer, des avonds ten half zeven ure, gaf ik van de redoute Victoria, waar ik mij met mijnen staf had gevestigd, het teeken tot den aanval, welke gelijktijdig werd gerigt tegen de redoute van den groenen Heuvel en tegen die der Carénage, volgens de bepalingen, waaromtrent ik vooraf bevelen had gegeven aan den generaal Bosquet, terwijl onze bondgenooten van hunnen kant marcheerden naar het werk, dat der Carrières geheeten, hetwelk volgens overeenkomst hun punt van aanval was.

„De troepen, welke aan den strijd deelnamen, behoorden tot de divisien Camou, Mayvan, Dulac en Brunet; zij werden ondersteund door twee bataillons, het een van de grenadiers en het ander van de gendarmes der Keizerlijke garde, en door een regement, hetwelk deel uitmaakte eener divisie van het Ottomannische leger, onder bevel van den generalissimus Omer-pacha, in reserve op den regter-vleugel gevestigd. De geestdrift, waarmede onze soldaten den aanzienlijken afstand aflegden welke hen van de redoutes scheidde, de onverwinnelijke kracht waarmede zij gestreden hebben onder een kogelregen, om daarin door te dringen en vervolgens om zich daar te vestigen bestand tegen de aanhoudende aanvallen van den in grooten getale daar verzamelden vijand, leverden het meest grootsche en meest schitterende militaire schouwspel op. Een uur na het begin des strijds, welke een der meest roemrijke voorvallen zal blijven uit een oorlog die zoo rijk is in groote militaire gebeuttenissen, wapperden onze adelaars voor goed op de drie bemagtigde redoutes; 62 stukken geschut vielen in onze magt; ongeveer 400 gevangenen, waaronder 14 officieren, bleven in onze handen.

„Onze bondgenooten, het gecombineerde programma der operatien volvoerende, hadden met dezelfde kracht en hetzelfde geluk het werk der Carrières bemagtigd; zij hebben er zich den ganschen nacht in gehandhaafd, onder een vreeselijk vuur, en in weerwil van veelvuldige uitvallen van een gedeelte der bezetting, met de ontembare kracht welke een der kenmerkende trekken van hun militair karakter is. Na een nacht, welke voor allen vol agitatie en aanhoudend hernieuwde gedeeltelijke gevechten was, bevonden wij ons met het aanbreken van den dag gevestigd in onze nieuwe veroveringen, waar de arbeid tot definitieve vestiging en aanleg van batterijen tegen de plaats in volle werking was.

„Mijnheer de Maarschalk! Ik behoef al het gewigt dezer resultaten u niet onder het oog te brengen; zij zijn zeer groot, zoowel ten opzigte van de stoffelijke gevolgen als van den morelen invloed en de zekerheid onzer toekomstige verrigtingen. Het beleg ter regterzijde, vroeger zoo zeer verachterd, is thans even ver als dat ter linkerzijde gevorderd. De vijand is overal in de plaats ineengedrongen, en wanneer onze redoutes bewapend en in een goeden staat van tegenweer gebragt zullen zijn, zal hij verhinderd wezen van die groote uitvallen te beproeven, welke in zekere gevallen, onze belegeringswerken en zelfs onze havens te Kamiesch en Balaklava zouden kunnen benadeelen.

„Overwinningen van die waarde, met zooveel inspanning verworven, worden niet dan met gevoelige verliezen verkregen. Heden wijden wij, gedurende eene wapenschorsing van eenige uren, de laatste pligten aan de dooden, en ik ben nog niet in het zekere, noch omtrent het cijfer onzer verliezen, noch omtrent dat der door verwonding buiten gevecht gestelde manschappen. Eerlang zend ik u dienaangaande officiële en juiste opgaven.

„Nu reeds kan ik u roemrijk gesneuvelden noemen, die eene levendige bewondering en diep leedwezen bij ons hebben verwekt. De kolonel de Brancion is gevallen in het oogenblik, toen hij den adelaar van het 50ste regement op de redoute Kamtchatka plantte. De kolonel Hardy is aan de spits van het 86ste regement gesneuveld. Met smart moet ik hier bijvoegen, dat de nog zoo jeugdige generaal de Lavarande, voor wien eene zoo schoone toekomst scheen weggelegd te zijn, den volgenden dag na de overwinning door een kanonskogel gedood is.

„Op de Tchernaïa gaan wij voort het land te verkennen, door onze kavallerie, door bataillons infanterie ondersteund, voorwaarts te zenden. In den nacht van 5 op 6 dezer heeft een eskadron van het 6de regiment dragonders, bij het opkomen der maan, de Russische voorposten overrompeld en neergesabeld.

„De berigten uit de Zee van Azoff zijn uitmuntend; de geallieerden vloten hebben te Gheisk, Marianopol en Taganrog ontzettend grooten voorraad vernield. De stoffelijke verliezen des vijands zijn onberekenbaar. In het algemeen is de toestand voortreffelijk, de geestdrift der geallieerde troepen inderdaad buitengewoon, de gegronde hoop op goeden uitslag algemeen. Ik voed het vast vertrouwen, dat zij niet teleurgeseld zal worden.

„Ontvang enz. (*get.*) PÉLISSIER."

Het uitvoerig rapport van Lord Raglan, nopens de gevechten van den 6den en 7den dezer voor Sebastopol, komt in de hoofdzaak met het bovengenoemde rapport overeen. Ook daarin worden de dapperheid en het beleid van vele Engelsche hoofd-officieren ten hoogste geroemd. Het verlies der Engelschen wordt door Lord Raglan opgegeven, te zijn geweest 6 officieren en 25 soldaten aan dooden en 30 officieren, benevens 433 man aan gekwetsten.

Nopens de zaak van Hangö is niets naders bekend geworden. Het heeft teregt bevreemd, dat bij de verklaringen, welke dienaangaande in de Kamer der Lords zijn gegeven, zich geene enkele stem heeft verheven om te doen opmerken, dat de feiten zelven grootelijks bevestiging behoever. Integendeel hebben alle redenaars, welke aan de debatten deswege deel namen, zich met de grootste bitterheid uitlaten.

Andere zeer levendige beraadslagingen worden overigens in den boezem van het Engelsche parlement te gemoet gezien. Zoo heeft de telegraaf ons gisteren gemeld, dat de Hr. Roebuck aan zijn opgevat voornemen heeft gevolg gegeven. Hij heeft in de Kamer der Gemeenten aangekondigd, dat hij 3 Julij een formeel votum van afkeuring zal voorstellen tegen al de ministers, die door het aanraden van maatregelen betreffende het Krimleger het lijden der troepen hebben veroorzaakt. Deze motie heeft des te meer indruk gemaakt, daar zij niet alleen gerigt is tegen de mannen, dfe niet meer aan het bewind zijn, maar ook tegen tegen de staatslieden, die thans nog eene plaats daarin bekleeden, en bepaaldelijk tegen het hoofd van het tegenwoordig kabinet.

Een brief uit Weenen spreekt van de bijeentrekking van Turksche troepen aan de Donau oevers, ten doel hebbende een aanval op de Russische vestingen aan den linker-oever dier rivier. Men zou slechts op de komst van eene afdeeling Fransche troepen wachten, om dit plan ten uitvoer te brengen. Dit berigt valt echter zeer te betwijfelen. Het is niet waarschijnlijk, dat bij den hardnekkigen veldtogt in de Krim, eene verdeeling der krijgsmagt geschiede.

Naar men verneemt, is een gedeelte van het in Polen gestationneerde russische genadiers-corps, in zijn geheel 8 regimenten tellende, opgerukt ter versterking van het bij de Tschernaya staande Russische corps. Deze troepen moeten reeds Armanskoy-Bazar, aan gene zijde van Perekop, zijn doorgetrokken. Deze zijn, naar men bepaaldelijk opgeeft, de eerste keurtroepen, welke door de russische Regering naar het tooneel van den ooriog zijn gezonden.

Te Marseille zijn berigten uit Konstantinopel aangebragt tot den 14den en uit de Krim tot den 12den Junij. Die, welke de *Carmel* medebrengt, spreken van eene beweging der geallieerden, die met hunne loopgraven van af den Groenen heuvel den toren van Malakoff naderden. De Russen van hunne zijde versterkten dat punt door middel van het grove geschut der marine. Bij de inname van den Groenen Heuvel, leden de Franschen groote verliezen, welke voornamelijk moeten toegeschreven worden aan het ontembare vuur der soldaten, die niet te weêrhouden waren en veel te ver doordrongen, onder de luide bedreiging, van alles in de stad zelve te zullen vermoorden. De berigten, met de *Astrologue* ontvangen, maken van deze bijzonderheid geen gewag; zij zeggen alleenlijk, dat tot den 9den niets bijzonders voor Sebastopol was voorgevallen, behoudens een nachtelijken uitval der Russen, dien dag op eene der Fransche batterijen beproefd. Voorts bevatten die berigten nog eenige bijzonderheden, waaromtrent wij naar onze *telegrafische berigten* hierachter verwijzen.

PS. De generaal Pélissier meldt uit de Krim van den 20sten, dat de belegerden aan den kant van het Ravin Central fel bestookt werden. (Zie de *telegrafische berigten* hierachter). In eene kleine voorstad aan het uiteinde van de zuiderhaven was een brand uitgebarsten. Batterijen van zwaar kaliber werden op de veroverde werken opgerigt en bedreigden de groote zeehaven.

Eene depêche van prins Gortschakoff van den 17den meldt, dat de vijand dien dag eene hevige kanonnade had geopend op den linker- en later op den regtervleugel, welke even sterk was beantwoord. Denzelfden dag was een gedeelte troepen der geallieerden de Tschernaya overgetrokken (zie de *telegrafische berigten* hierachter).

De Tweede Kamer der Staten-Generaal heeft gisteren de beraadslagingen over het ontwerp tot goedkeuring van het tractaat met Frankrijk tot wering van den nadruk voortgezet. De Heeren van der Linden, van Zuylen van Nyevelt, Thorbecke en van Hoëvell hebben hunne verschillende bedenkingen tegen dat ontwerp nog nader ontwikkeld en zoowel de rede van den Minister van Buitenlandsche Zaken als die van de voorstanders van den maatregel wederlegd. Sommigen hunner hebben wel doen uitkomen, dat redenen, hetzij van staatkundigen, hetzij van anderen aard, buiten het tractaat gelegen, hier niet in aanmerking konden komen.

Op hunne vragen en aanmerkingen werd door den minister niet nader geantwoord. In stemming gebragt is het ontwerp tot goedkeuring van het tractaat, zooals reeds gisteren per telegraaf werd gemeld, aangenomen met 36 tegen 20 stemmen. Bij eene verwerping had het de aftreding van den minister ten gevolge gehad, want in den loop zijner rede van eergisteren heeft hij doen doorstralen, dat de vroegere minister van Sonsbeeck in 1852 teregt begrepen heeft, dat een minister van buitenl. zaken bij de verwerping van zoodanig tractaat niet kon aanblijven. Het ontwerp is aangenomen schier met gelijk getal stemmen (36) als dat van 1852 werd verworpen (35). Na dit besluit valt over die zaak weinig meer te zeggen. Alleen willen wij de hoop te kennen geven, dat het den minister moge gelukken, hetzij bij de ratificatie van het verdrag, hetzij bij eene andere gepaste gelegenheid, 1°. eene duidelijke verklaring te verkrijgen, dat het regt van vertaling door dit tractaat niet wordt vernietigd; 2°. dat het inkomend regt voor boeken in Frankrijk worde verminderd; en 3°. dat op de eene of andere wijs hetzij door de *bibliographie de France*, hetzij anderzins op officiele wijze blijke, welke Fransche schrijvers zich hier te lande het uitsluitend regt op hunne werken hebben voorbehouden.

Na de behandeling van die overeenkomst heeft de Kamer nog drie ontwerpen bediscussieerd. Het eerste, houdende bepalingen omtrent het vervoer van buskruid, oorlogsbehoeften en brandstoffen is na eenige discussie met 38 tegen 17 stemmen aangenomer. Het tweede houdende uitzondering op de artikelen 523, 526 en 549 van het Burg. Wetb.. ten opzigte van vermiste personen bij vermoedelijke of bekende scheepsrampen, gaf tot geene discussie aanleiding en werd met algemeene stemmen aangenomen. Door de goedkeuring van dit ontwerp, wordt aan den wensch van vele gemeenteraden van Hollandsche steden voldaan. Daarna zijn ten derde de beraadslagingen aangevangen over het ontwerp van wet tot regeling der voldoening van kosten van overbrenging naar en plaatsing en verzorging in bede. laarsgestichten van bedelaars en landloopers en kinderen van dezen. De gevoelens over dat wets-ontwerp loopen weder zeer uiteen. Sommigen hebben aangetoond, dat deze wet geheel onaannemelijk is, omdat zij meer het verledene dan de toekomst regelt, en omdat de Kamer niet bevoegd is op het gebied der regterlijke magt te treden, ten einde als het ware achterstallige gemeenten tot betaling van de bedoelde kosten te noodzaken. Andere leden echter oordeelden, dat de billijkheid en het staatsbelang medebragten, het ontwerp goed te keuren, omdat anders juist de gemeenten, die in de betaling achterwege waren gebleven, bevoordeeld zouden worden boven die gemeenten, die zonder aarzeling met de betaling waren voortgegaan. Het staatsbelang vorderde de goedkeuring, omdat, wierd het ontwerp niet aangenomen, de gemeenten, die betaald hadden, de terugvordering der kosten zouden kunnen eischen, niet alleen over een enkel jaar, maar zelfs over vroegeren tijd, hetgeen den Staat aanzienlijke kosten zou kunnen veroorzaken. De tegenstanders der wet bestreden echter die gevolgtrekking. Deze discussien liepen in de dagzitting niet af, doch werden in eene avondzitting voortgezet.

De commissien van rapporteurs hebben weder eenige verslagen uitgebragt over aanhangige wets-ontwerpen. Daaronder behoorden, dat nopens de gemeentelijke indeeling van den Haarlemmermeerpolder, alsmede over den accijns op de suiker. Over de bepaling van den dag der discussie had eene korte woordenwisseling plaats. Men weet, dat verschillende ontwerpen achtervolgens zullen worden behandeld. Daartoe behoort dat wegens het tonnengeld. De minister van financien heeft bij de discussien over het ontwerp tot afschaffing van den accijns op het gemaal verklaard, dat de afschaffing van het tonnengeld door hem afhankelijk werd gemaakt van de goedkeuring van het ontwerp van den suikeraccijns, zoodat, indien dit laatste niet wierd aangenomen, het eerste zou worden ingetrokken. Toen nu het eindverslag over het ontwerp wegens den suikeraccijns werd uitgebragt, was niets natuurlijker, dan dat de Heer Hoynck van Papendrecht het voorstel deed, om eerst de voordragt wegens de suiker en daarna die nopens het tonnengeld te behandelen. Dat voorstel werd algemeen goedgekeurd, terwijl voor alsnog de dag der discussie over het een en ander ontwerp nog niet werd vastgesteld. Het bleek evenwel, dat, zoowel de leden der Kamer, met name de HH. Hugenholtz, van Bosse en Hoffman, al de minister van financien eenstemmig daarover denken, om die discussien niet te verschuiven, maar ze voor het uiteengaan der Kamer te doen plaats hebben. De minister heeft daarbij dat belang, dat hij weten moet, waaraan hij zich moet houden bij het opmaken der begrooting voor 1856, welke taak hij eerlang moet volbrengen. Zeer juist werd ook door den Heer van Bosse opgemerkt, dat de termijn van het in werking treden der suikerwet wordt voorgesteld op 1 October aanstaande. Men ziet dus, dat ook die wetten nog gedurende de tegenwoordige zitting der Kamer zullen worden afgedaan; hoezeer het getal van de ontwerpen, die nog behandeld moeten worden, vrij aanzienlijk is.

In de avondzitting vsn gisteren zijn de beraadslagingen voortgezet over het ontwerp nopens de regeling der voldoening van kosten van overbrenging enz. in de bedelaars-gestichten. Het werd weder door sommige leden ondersteund en door anderen bestreden. De minister van binnenlandsche zaken heeft het verdedigd en te kennen gegeven, dat, welke ook de uitslag der stemming ware, de regering de overtuiging zou hebben, dat zij, door de aanbieding van het ontwerp, haar pligt had volbragt. Z. Exc. toonde aan, dat de schatkist op dit oogenblik reeds een gemis van ongeveer 5 ton leed door het niet betalen der bedoelde kosten door vele gemeenten en dat wel tot 1 September 1854. De gemeenten, die de kosten hebben voldaan, hebben een bedrag geleverd van *f* 2,180,000. Zoowel de minister als nog nader de Heer van Nispen wezen er op, dat men eene onbillijkheid zou begaan, zoo men het ontwerp afstemde, ten aanzien van die gemeenten, welke betaald hadden. Daartegen werd echter opgemerkt, dat het hier eene kwestie van regt betrof, eene vraag over de bevoegdheid der wetgevende magt, die men onbevoegd achtte in deze eene beslissing te nemen. De aanneming van het ontwerp zou eene beslissing zijn ten voordeele van eene der partijen en dat wel van de regering. Dat gevoelen heeft de bovenhand behouden, want het ontwerp is met 35 tegen 19 stemmen verworpen, zoodat deze zaak onbeslist blijft. Maandag zal de Kamer hare beraadslagingen over andere ontwerpen aanvangen.

Z. M. heeft aan P. O. van der Chijs, hoogleeraar, directeur van het Munt- en Penningkabinet der Leydsche hoogeschool, vergunning verleend tot het aannemen van de onderscheidingsteekenen der ridderorde van Christus, hem door Z. M. den Koning van Portugal geschonken. — Aan den Heer Mr. C. C. van Lidth de Jeude, op zijn verzoek, eervol ontslag verleend als lid en vice-president van het collegie van regenten over het huis van arrest te Tiel, onder dankbetuiging voor de diensten door hem bewezen, en in zijne plaats, het vice-presidium van dat collegie opgedragen aan deszelfs lid, den Heer Mr. E. D. Rink; mitsgaders, ter zijner vervanging, tot lid van gezegd collegie van regenten benoemd den Heer Mr. R. Brenkman Pitlo. — Benoemd tot ontvangers der directe belastingen en accijnsen te Ruinen c. a., den Heer H. J. Wessels; te Oude Tonge c. a., in plaats van den Heer A. L. van der Niepoort, die in zijn tegenwoordig beheer te Rauwerd wordt bevestigd, den Heer, E. C. A. Plancken; te Zuid-Beijerland c. a., den Heer J. W. Holtius; te Voorthuizen c. a., den Heer W. H. D. Broers.

De personen, die verzocht hebben als leerling-telegrafisten in aanmerking te komen, zijn aangeschreven, om zich tot het ondergaan van het vergelijkend onderzoek, aan het ministerie van binnenlandsche zaken te 's Hage te doen vinden op 3 Julij a. s., des voormiddags ten tien ure.

Aan den zeedijk bij Noordwelle (Zeeland), is een lijk aangespoeld van een manspersoon, doch onkenbaar, vermoedelijk een passagier van het verongelukte schip Hendrika. Zijne kleederen bestonden behalve in onderkleederen, in een broek van zomerstof, grijze kousen en halve laarzen. Er is bij hem gevonden een zilveren horologie met zilveren plaat.

---

* 's GRAVENHAGE, 23 Junij. Z. K. H. de prins van Oranje, vergezeld met H. D. gouverneur, Jhr. Casembroot, zal morgen uit de residentie naar Vlissingen vertrekken, om zich aldaar aan boord te begeven tot het doen van een zeetogt.

Het provinciaal geregtshof van Zuid-Holland heeft heden eene algemeene openbare vergadering gehouden, waarin de Heer J. Looijen en de Heer Mr. H. A. Rigail Cérton plegtig zijn geïnstalleerd, de eerste als griffier en de laaste als substituut-griffier bij dat hof.

---

* 's GRAVENHAGE, 24 Junij. Z. K. H. de Prins van Oranje is heden morgen ten 9½ ure, na van H. M. de Koningin afscheid te hebben genomen, vergezeld van Hds. gouverneur Jhr. de Casembroot, uit deze residentie naar Rotterdam vertrokken, om zich van daar naar Vlissingen te begeven, ten einde aan boord van de Doggersbank te gaan, tot het doen eener zeereis in de Middellandsche Zee en ook Portugal aan te doen.

UTRECHT, 23 Junij. Gisteren is aan onze hoogeschool bevorderd tot doctor in de godgeleerdheid de Heer G. van Leeuwen, van Gouderak, na de verdediging van een *specimen exegetico-theologicum de Poëtica dictione in epistola Jacobi.* En heden tot doctor in de verloskunde de Heer Q. J. M. Jansen, med. doctor, met theses.

---

* ARNHEM, 23 Junij. Zekere Philip Niklos, oud 57 jaren, geboortig van Buchen in Baden, op den 11den dezer, per stoomboot Stolzenfels, de terugreis uit Noord-Amerika naar zijn vaderland van hier vervolgende, had het ongeluk in den namiddag van dien dag op de hoogte van Roswaard, onder Pannerden, door een noodlottig toeval over boord in de rivier te storten, terwijl hij, door den fel bewogen stroom al spoedig in de diepte weggeslingerd, alle onmiddelijk aangewende pogingen tot deszelfs redding vruchteloos verbleven. Thans vernemen wij, dat het lijk van dien repatriërenden landverhuizer, waarvan de eenzelvigheid uit bijhebbende papieren kon worden afgeleid, een paar dagen geleden, onder de gemeente Westervoort, boven deze stad, is opgevischt en na de vereischte schouwing, aldaar is ter aarde besteld.

---

* ZUTPHEN, 22 Junij. Een jong mensch van ruim 19 jaren en bakkersknecht alhier, op wiens gedrag niets viel aan te merken, is gisteren eensklaps gearresteerd, als beschuldigd van en naar men zegt betrapt op de aanranding der eerbaarheid van een jong meisje, van 9 a 10 jaren, welk laatste dien ten gevolge onder geneeskundige behandeling is verkeerende.

LEEUWARDEN, 21 Junij. Dingsdag ochtend jl. had alhier eene treurige plegtigheid plaats. Het was de ter aarde bestelling op de Israëlitische begraafplaats van het stoffelijk overschot van den Heer J. L. Lion, onderwijzer in verscheidene zoo nieuwe als oude talen en beëedigd translateur; Zondag jl., na eene langdurige sukkeling, in den ouderdom van 67 jaren overleden. Bijkans eene halve eeuw, waarvan de laatste 23 jaren binnen deze stad, had de afgestorvene het onderwijzers-ambt vervuld en gedurende al dien tijd een tal zijner leerlingen tot hooge betrekkingen, in kerk en staat beide zien opklimmen en velen met eere zich daarin zien bewegen. De bewijzen van den invloed, die zijn onderwijs vooral hier ter stede uitoefende, zijn nog dagelijks op de duidelijkste wijze te bespeuren en velen zijn den grondslag der bekwaamheden, in het bezit waarvan zij zich hebben te verheugen, slechts aan hem verschuldigd. Behalve door eene groote menigte zijner vrienden en bekenden, werd de lijkkoets gevolgd door eene gansche rij van zijne voormalige leerlingen, die daardoor een blijk wilden geven van den eerbied en de achting, die zij den overledene hadden toegedragen. Op de begraafplaats gekomen, hield de Heer M. S. Hirsch, hoofd-onderwijzer bij de Israëlitische armenschool alhier, eene treffende lijkrede, terwijl vervolgens bij het geopende graf, door een der vroegere leerlingen van den ontslapene, den Heer Alexr. M. Duparc, eenige indrukwekkende woorden werden gesproken. Allen verlieten den godsakker, met de herinnering aan eenen man, die gewis ook nog lang na zijnen dood in veler harten zal blijven voortleven.

---

* SNEEK, 23 Junij. Bij de heden, op het stadhuis, plaats gehad hebbende aanbesteding van het amoveren der oude en het maken van eene geheel nieuwe Latijnsche school alhier, is aannemer geworden de Heer Schuurmans, mr. timmerman te Ylst, voor de som van *f* 2449.

---

* ZEVENHUIZEN, 22 Junij. Heden avond omstreeks 8 ure werd een lief meisje, oud 6 jaren, levenloos voor het huis harer ouders uit het Hoofddiep gehaald. Dat dit voorbeeld toch mogt leeren, om jonge kinderen niet op zulke plaatsen aan zich zelf over te laten.

Nederlandsche Koloniën.

CURAÇAO, 12 Mei. Op den 1sten Mei is alhier eindelijk aangekomen de Heer James Young, den 4den Mei daaraanvolgende heeft de gouverneur ad interim, vergezeld van den kommandant van Zr. Ms. zeemagt in de West-Indien, den Heer Jöhr, een bezoek bij dien heer afgelegd aan boord van den Amerikaanschen schoener Olata, waar hij toen nog logeerde.

Wij behoeven niet te vermelden, dat het gedrag van dien gouverneur bij velen een pijnlijken indruk heeft achtergelaten. Niet alleen de inboorlingen, die onderdanen zijn van Nederlands Koning, en bij gevolg ook om Hollands schande bloozen moeten, maar zelfs vreemdelingen keurden dit gedrag af, als beneden de waardigheid van de regering van elk beschaafd land.

Wij moeten onbeschroomd verklaren, dat wij van de Nederlandsche regering niet verwacht hadden, dat zij in de terugzending van den Heer Young zoude bewilligd, maar veeleer, dat zij pogingen bij de regering der Vereenigde Staten zoude aangewend hebben, om een anderen persoon alhier te zenden, dewijl er ongetwijfeld botsingen tusschen dien Heer en den handel alhier zullen ontstaan, waardoor de rust dezer volksplanting in de waagschaal zal gesteld worden.

Het is zeker dat de kooplieden bij den Heer Young niet zullen gaan, om hunne factaturen voor hem te beëedigen, zoolang hij niet openlijk verklaart, de schrijver van het artikel tegen de Israelitische kooplieden niet te zijn of hetzelve behoorlijk herroept.

Op den 8sten hebben eenige kooplieden goederen voor Amerika verscheept en gaven speciale procuratien aan anderen om de facturen voor hen te teekenen en te beëedigen; doch het schijnt dat deze wijze van handelen hen ook niet bevalt; men spreekt van de goederen naar elders te verschepen en aldaar de ladingen voor Amerika te doen innemen, al zouden de kosten daardoor hooger opgevoerd worden.

De Heer J. Young begint alreeds verwikkelingen te zoeken; hij heeft aan zijn gouvernement tegen de facturen der kooplieden geschreven, met tekennengeving dat hij in overhaasting den eed heeft afgenomen.

Wij zien niet zonder vrees donkere dagen in het verschiet en indien wij het gebeurde met den Hr. Young in het verledene jaar als uitgangspunt van onze beschouwing nemen, dan hebben wij voorwaar geene reden om de toekomst onbekommerd te gemoet te gaan.

HANDELSBERIGTEN.

AMSTERDAM, Zondag 24 Junij.

Opgave van de op den 15den Junij 1855 in de onderstaande entrepots aanwezige hoeveelheid der hieronder genoemde goederen.

GOEDEREN.	Maatstaf.	ENTREPOTS. *Amsterdam.*	*Rotterdam.*	*Schiedam.*	*Dordrecht.*	*Middelburg.*
Granen, tarwe...	lasten	51	"	"	"	"
" rogge...	id.	784	28	22	"	"
Huiden.....	waarde	*f* 133,198	*f* 4,000	"	"	"
Indigo.....	pond	90,410	"	"	"	"
Rijst.....	id.	2,595,750	"	"	"	"
Suiker, ruwe....	id.	15,810,696	9,247,907	1,506,705	261,997	948,994
Tabak in rollen of bladen en ongeplette stelen....	id.	235,875	155,575	"	"	"

ROTTERDAM, 23 Junij. De verkoop der lading van 8400 b. Aracan Rijst, per Kolonel Koopman, tot *f* 8½, vroeger medegedeeld, is weder geannuleerd, doordien het schip nog niet voor den wal was.

Heden zijn verkocht 31 v. Maryland Tabak, per Alexander.

Tarwe, 158/2 ℔ Hoogl. Kleefsche *f* 485.

SCHIEDAM, 23 Junij. Rogge, verkocht: 146/2 ℔ gedr. Deensche *f* 324 6/w.; 141/2 ℔ Liban *f* 334 6/w.; 144/2 ℔ Stockholm *f* 315 1/m. — Moutwijn *f* 17.75; Genever *f* 23.25; Amsterd. Proef *f* 24.50.

DELFT, 23 Junij. Heden zijn de prijzen der Kaas geweest *f* 18 à 22 per 100 Ned. ℔. Er zijn ter markt verkocht 54 stapels, wegende 17,127 Ned. ℔.

LEYDEN, 23 Junij. Boter van *f* 39 tot 44.

LEEUWARDEN, 22 Junij. De aanvoer van *Tarwe* was heden gering, en alhoewel er niet veel vraag bestond, moest men voor de ordin. soorten 15 à 25 c. meer besteden dan de vorige week, terwijl de puike soorten ongeveer als voren van de hand gingen. Men besteedde voor 126 ℔ p. *f* 14.50.75; 122, 124 ℔ knappe *f* 13.45.75 en ligtere soorten pro rato. Roode in puike soorten weinig aangeboden en wel begeerd, verk. 126, 128 ℔ p. *f* 14.50, 15 en 125, 126 ℔ blaauwpuntige *f* 13.50.75.— *Rogge* met goede vraag, alleen voor cons. 120, 122 ℔ n. Inl. *f* 10. 30.35.50.60. — *Boekweit* tot vorige prijzen verhandeld, doch daarvoor minder genegene koopers, als 119, 120, 122 ℔ Fries Zand *f* 9.10.35. 40.50; 115, 116 ℔ Veen *f* 8.45.50. — Winter-*Garst*, aan pelderij met goeden kooplust, doch ter verzending minder gezocht, verk. 104, 106 ℔ puike *f* 6·50, 6.70; 102, 103 ℔ dito *f* 6.30.40 en ligtere soorten voor voerage *f* 5.50 tot *f* 6 n. kwal. — *Haver* met beperkten handel ongeveer als voren verkocht; 80, 83 ℔ fijne *f* 4.70.85.90; 74, 78 ℔ dito Voer *f* 4.45 à 4.65 en 70 à 72 ℔ dito ord. *f* 4.10.30 n. kwal. — *Gort* minder begeerd en tot ongeveer de vorige prijzen traag van de hand gaande. — *Paarden-*, *Duiven-* en *Waalsche Boonen* weinig ter veil en veelal te hoog gehouden. — *Boter f* 38.50.

Bij aanzienlijke aanvoeren was de veemarkt heden zeer willig gestemd. Alle soorten, zoowel runderen als varkens en schapen, vonden tegen verhoogde prijzen gretige koopers. De handel was daardoor zeer levendig.

ANTWERPEN, 23 Junij. *Koffij*: Van Brazil werden heden ca. 400 b. verkocht. — *Tabak*: Tot verbeterde prijzen heeft men gerealiseerd 34 v. Kentucky en 10 v. Virginy. — *Rijst*: Gisteren en heden zijn ca. 2500 b. gep. Aracan verhandeld. — *Wol* met aanhoudende vraag, in deze week zijn ca. 500 b. diverse soorten tot vaste prijzen verkocht. — *Granen* goed prijshoudend; in de laatste acht dagen zijn de prijzen van Tarwe *f* ¼ à ½ en die van Rogge *f* ¼ gestegen.

HAVRE, 21 Junij. *Katoen* flaauw; de houders betoonen zich steeds meer genegen te verkoopen.

HAMBURG, 22 Junij. *Koffij*: De omzet ofschoon minder dan in de vorige week, was in de laatste acht dagen weder niet onbelangrijk; kleurige Rio steeds schaarsch en voor behoefte niet lager te koop, ook de geringere Brazilsoorten vinden aanhoudend meer attentie. De verkoopen bestonden uit 7500 b. Rio en Santos van 3⅜ a 5¼, 1500 b. Domingo van 4½ a 5⅝, 500 b. Laguayra van 5 1/16 a 5¼ en 1100 b. Portorico van 5⅝ a 6 sch. — *Suiker*: Eenige partijen vonden tot bijna onveranderde prijzen grif nemers. — *Rijst* volkomen prijshoudend. — *Katoen* vast, doch zonder belangrijken omgang. — *Huiden* zeer vast. — Van *Peper* werden 1500 b. Singapore tot 4⅜ a 4½ sch. genomen. — *Raapolie* bij kleinen voorraad met 35½ mb. op levering in Junij, Julij en Aug. betaald; Oct. 34⅜ mb. Voor Peterb. gele *Talk* is 33½ mb. besteed; inl. slagt 36 mb., weinig disponibel. — *Granen* in onveranderde vaste stemming, voor Tarwe in loco werden vorige prijzen bedongen, doch de kooplust was heden gering; ook Rogge in loco souteneert zich.

PATRAS, 13 Junij. *Krenten*: De koude temperatuur heeft een zeer ongunstigen invloed op de plant gehad en door de uitbreiding, welke de ziekte in de laatste dagen verkregen heeft, is de vrees ontstaan, dat de aanstaande oogst minder zijn zal dan dien van verleden jaar. In de naburige streken en in die van Vostizza, waar zich voor weinige dagen nog geen kenteeken vertoond had, is de ziekte algemeen geworden. Daarentegen hebben de omstreken van Pergos en Gastuni tot nog toe weinig geleden.

CEPHALONIA, 13 Junij. *Krenten*: Ofschoon de ziekte voortdurend vorderingen maakt, is aangaande de opbrengst van den op handen zijnde oogst nog niets bepaalds mede te deelen.

LONDEN, 22 Junij. Voor *Koffij* heeft men heden de volle prijzen bedongen. In veiling werden 1600 b. native verkocht van 46.6 a 47 sh. voor ordinair en 48 sh. voor superieur. Uit de hand zijn 5 a 600 b. gedaan tot 47 a 47.6 voor fair a goed ord. Vreemde soorten zonder handel. — *Suiker* vast op vorige prijzen. Behalve de reeds gemelde ladingen heeft men nog zeilende voor Amsterdam afgedaan 900 k. en 1510 z. bruin Bahia per Norden a 20 sh. — *Rijst* stil; in veiling zijn heden 1000 b. Bengaal teruggekocht van 15.6 a 16 sh. voor goed blank; 76 v. en 839 b. Bombay goed Carga zijn verkocht tot 12.6 a 13 sh. — *Talk* 52 sh.

LONDEN, 22 Junij. De graanmarkt was heden niet druk bezocht. Inl. Tarwe bedong de volle prijzen van ll. Maandag, doch de omzet in vreemde bepaalde zich tot het hoogst noodige, waarvoor de laatste koersen werden betaald. Alle overige graansoorten waren vast op de notering van verleden Maandag.

Ofschoon de veemarkt slechts matig was voorzien waren de prijzen ten gevolge van gebrek aan kooplust merkelijk lager, geldende puike ossen 4 sh. 6 p. a 4. 8 per 8 pond.

NEW-YORK, 9 Junij. *Katoen* met levendige vraag vooral op speculatie en op nieuw ¼ c. hooger. Gisteren zijn ca. 15,000 b. verkocht Men noteert thans ord. New-Orl. 10¾, middl. 12⅜ a ½. — *Potasch* ferm op 5.75 a 5.87½. — *Parelasch* 6 d. — *Koffij* zeer vast met goede vraag tot onveranderde prijzen. — *Verfhout*: Van Dom. Campêche zijn 300 ton verk. tot 21 d. en van Laguna 200 ton a 24.50. — *Honig*: Ter export. zijn afgedaan 46 fusten a 49 c. in entr. — *Hop* met eenige vraag voor uitvoer; men heeft 80 a 90 b. verkocht van 17 a 21 c. n. kw. — *Huiden* tot vorige prijzen meer gevraagd. De voorraad bestaat thans uit 77,115 st. — *Lood* stil en te hoog gehouden; men besteedde voor Engelsch 6.20; 1000 bl. Galena bedongen 6.31½. — *Terpentijnolie* zeer geanimeerd; in de 3 laatste dagen zijn verkocht 2100 vaatjes. meest voor uitvoer tot 41 a 41¼ c. — *Harst* is tot 1.90 en zeilende tot 1.82½ gedaan. — *Walvischtraan* gevraagd en vast; 600 v. ord. kw. zijn tot 71 c. gedaan. — Van *Banca-Tin* zijn 500 blokken tot 28½ a 29 c verhandeld. — *Walvischbaarden* stil doch niet lager; ter export. zijn weder verkocht 3000 ℔ Ochotsk a 47 c. en 2000 ℔ Noordwestkust a 47½ c. Te New-Bedford zijn 60,000 ℔ Ochotsk verkocht van 44½ a 45 c.. — *Reuzel* is ⅛ c. gedaald en geldt thans 10⅜ a 10⅝ c. — *Granen* en *Meel*: Door meerdere aanvoeren van Meel zijn de prijzen gedaald, 25 a 37½ c. voor de inferieure a middelsoorten en 12½ c. voor de mooije kwal. De berigten aangaande den oogst zijn over het algemeen gunstig. Tarwe werd op het laatst iets beter gehouden; witte Canada 2.27 a 2.50.

WILMINGTON, 6 Junij. In *Terpentijn* is deze week weinig omgegaan, yellow dip. is 40 c. en harde 25 c. gedaald. Men heeft verkocht 7270 v. yellow dip. a 2.35 en harde tot 1.35. — *Terpentijnolie* stil en 1 c. lager, de omzet bedroeg 1814 v. tot 38 c. — De prijzen van ord. *Harst* zijn 15 c. gedaald, voor zware vaten besteedde men 1.35 a 1.40 en voor kleine 1.30.

Fondsen en Beurstijdingen.

LONDEN, Vrijdag 22 Junij. Consols op tijd 90¾ a ⅞; Brazil. 5 pCt. 100 a 102; Dito 4½ pCt. 95 a 96; Buenos-Ayres 57 a 59; Denem. 3 pCt. 81 a 83; Dito 5 pCt. 101 a 103; Russen 4½ pCt. 89 a 91; Dito 5 pCt. 99 a 101; Mexik. 3 pCt. 21½ a ¾; Venez. 4½ pCt. 27 a 29; Dito Uitg. 1½ pCt. 12 a 13; Grenada 2¼ pCt. 16½ a 17½; Dito Uitg. 6½ a 7; Ecuador 3¾ a 4; Peru 4½ pCt. 68 a 69; Dito 3 pCt. 48 a 49; Holl. 2½ pCt. 64 a 65; Dito 4 pCt. 94 a 95; Spanje 3 pCt. 38¾ a 39; Dito 1 pCt. 18½ a ⅝; Dito Coup. Cert. 4 a ¼; Dito Amort. 4 a ⅝; Portug. 3 pCt. 44 a 46; Sardinie 5 pCt. 85½ a 86½; Turksche 6 pCt. 81¼ a 82. — Wissel: Amst. k. z. *f* 11.17 a ¼; Dito 3/m. *f* 11.19.

De Engelsche fondsen zijn heden ⅛ pCt. gedaald ten gevolge van de berigten omtrent de door de geallieerden geleden nederlaag bij de bestorming van den Malakofstoren. De markt, welke reeds lager was, herstelde zich tegen de sluiting eenigzins door dekkingen van in blanco verkochte partijen. In vreemde fondsen was weinig affaire, de daling der Consols maakte weinig indruk op de prijzen.

Volgens de officiele prijscourant is gedaan: Consols a 90½, ¼, ⅞; 5 pCt. Braz. 1824 kl. st. 100½; 4½ pCt. Dito 93½; 3 pCt. Denem. 82½; Sardinie 86; 3 pCt. Spanje 38¾; 6 pCt Turksche 80¾, 81½, ¼, ¾, ⅝; 4 pCt. Holl. 94¾, ¼, ¼.

ANTWERPEN, Zaturdag 23 Junij. Met weinig affaire was de beurs hooger. De 2½ pCt. Belgie 53¾; 4½ pCt. Dito 93½; 5 pCt. Oostenr. 63⅝, ¾, ⅞ a ¾; 5 pCt. Nation. Dito 68½, ⅝, 11/16 a ⅝; Dito Partial Loten 534; 1 pCt. Spanje 17⅞ a 15/16; 3 pCt. Dito 30¼.

Scheepstijdingen.

Gepraaid, 9 Mei, op 5° 0 N. B., 21° 0′ W. L., Senior, Swart, v. Londen n. Hobarttown.

SCARBOROUGH, 21 Junij. In de baai van Curyton is gevischt en alhier aangebragt een scheepsboot in goeden staat, van binnen gemerkt Riga van Amsterdam.

BINNENGEKOMEN.

TEXEL, 23 Junij, N.—W.; Burgemeester Huidekoper, . . ., Hull. - Maria, Pribee, Koningsb. - Hoffnung, Voss, Dantzig. - Espellina, Hernoll, Rathan. - Fox, King, Yarmouth. - Thor Hovland, Halstensen, Noorwegen. - Familien, Otterbeek, id.

VLIE, 22 Junij, N. N. O.; Hendrika, Huisman, Dantzig. - Berendina, Pekelder, Colding. - Agatha Jacobina, Kramer, Assens.

HELVOETSLUIS, 23 Junij, N. O.; Marchina Gesina, Munneke, Memel.

BRIELLE, 23 Junij, N. W.—N.; Anette Cathalina, Kramer, Colding.

BROUWERSHAVEN, 23 Junij, N. N. O.; Leila, Stofford. Rotterdam n. New-York.

HAMBURG, 21 Junij; Stoomvaart, Visser, Amst.

ALTONA, 21 Junij; Anna Elzabeth, Fokker, Amst.

DANTZIG, 18 Junij; Jantina Jetskelina, Niehof, Bergen. - Jonge Jan, Arriens, Bremen. - Marg. Hillegina, Oostra, Amst.

PILLAU, 18 Junij; Anna Elisabeth, de Jonge, Cette.

MEMEL, 17 Junij; Tecla, Fijn, Lissabon. - Jacoba Gezina, Reinders, Amst. Lucie, Visrer, Bremen. — 18 Junij; Geertruida Marg., Volckman, Rouaan. - Elije Berg, Post, Torravecchia.

STOKHOLM, 16 Junij; Grietje Mollema, Hazenwinkel, Cardiff.

LANDSORT 17 Junij; Bellamy, van Driesten, Amst.

SANDHAMN, 17 Junij; Iva Systrar, Nilsson, Amst. - Verwachting, Mets, Bordeaux. - Anke Berg, Wieringa, Hartlepool.

LONDEN, 22 Junij; Richard and Frances, Osborne, Amst.

Bij DUNGENESS, 19 Junij; Severn, Prynn, Akyab n. Amst.

GRIMSBY, 18 Junij; Stad Schiedam, Wulp, Harlepool n. Ceylon.

SHIELDS, 21 Junij; Jacoba Johanna, de Groot, Amst. - Dalia, Hazewinkel, id.

CAMARET, 14 Junij; St. Leon, Hostin, Benicarlo n. Amst.

KONSTANTINOPEL, 11 Junij; Aago, Dik, Plymouth. - Eolus, Klein, Galatz.

UITGEZEILD.

TEXEL, 23 Junij, N. W.; Bernhard en Eliza, Schaap, Nantes.

VLIE, 22 Junij, N. N. O.; Willemina Klasina, de Jong, Londen. - Alte Peter, Andries, New Castle. - Prins Oscar, Agerup, Drammen. - Bedalia, Kjoloe, id. - Providentia Arend, Agerup, Tonsbergen.

HAMBURG, 22 Junij; Cornelia Gezina, Bonder, Memel. - Gezina Lammechina, Bramhorst, Amst.

ODENSE, 18 Junij; Anna Catharina, Crodberg, Holland.

DANTZIG, 19 Junij; Vertrouwen, Fenenga' Wormerveer.

PILLAU, 19 Junij; Petronella, Visser, Amst. - Irene, Vrede, id. - Arendina, Boerhave, id.

FALMOUTH, 21 Junij; James Drake, Jones, Amst.

CARDIFF, 21 Junij; Vrovw Johanna, v. Wijk Zirriaanse, Hongkong.

SWANSEA, 21 Junij; Aurora, de Boer, Elseneur.

LIVERPOOL, 23 Junij; zeilkl.: Johanna Hendrika, Hoek, Bat.

PATRAS. 12 Junij; zeilkl.: Harmine Nepperus, Brouwer, Marseille.

MONTEVIDEO, 28 Apail; Noord-Holland, Fijn, Nederland.

Rivier-Berigten.

IN LADING LIGGENDE SCHEPEN.

J. W. Haas, Niederrein N°. 11, n. Dusseldorp en Neuss. - J. Brillmeyer, Aeolus, n. Ludwighafen en Mannheim. - F. C. Beijer, Wilhelmina, n. Wesel. - M. Hirschman, Frankfort N°. 12, n. Frankfort. - J. J. Reijndorp, de Kust van Brazilien, n. Mannheim. - H. J. Kamp, Vlijt en Hoop, n. Duisburg. - J. H. Berns, Cöln N°. 16, n. Keulen. - J. Sinzig, Mainz N°. 1, n. Mainz. - A. Fritz, Christina, n. Keulen en Coblenz. - P. v. d. Poll, Helena, n. Urdingen.

ARNHEM, 23 Junij. Rijnhoogte 2 el 8 p., gew. 15 d.

KEULEN, 23 Junij. Aangekomen: H. Stammel van Amst. met 3696 c. — Rijnhoogte 13 vt. 5 d. Keulsch (12 vt. 10 d. Rijnl).

Larga-Lijsten.

ROTTERDAM.

HAVRE, Levant, Day: 51 b. Katoen, C. Hemman en C°.; 35 vtj. Tapioca, M. Retemeijer en C°.; 100 p. gez. Huiden, J. T. Liotard en C°.; 7 b. Kurken, A. T. Sölling en C°.; 31 b. Zaad, 106 b. Katoen, Order.

PER TELEGRAAF.

LONDEN, Zaturdag 23 Junij (1 ure). Consols 90⅞; Spanje 3 pCt. 38½; Dito 1 pCt. 18⅜ a ⅝; Sardinie 85½; Gren. 17; dito Uitgest. 6¾ a 7; Holl. 4 pCt. 94; Dito 2½ pCt. 64; Turks. 81¾.

PETERSBURG, HEDEN, Zondag 24 Junij.

Eene hier ontvangen depêche van prins Gortschakoff, dd. 17 Junij, meldt nagenoeg het volgende: De vijand heeft heden ochtend eene sterke kanonnade tegen onze linkerflank en des namiddags tegen onze regterflank geopend. Wij hebben echter krachtig geriposteerd. Heden is een gedeelte van het leger der geallieerden over de Tchernaya getrokken en heeft zich tusschen de dorpen Kutchana en Schula gevestigd.

PARIJS, Zaturdag 23 Junij. Fransche 3 pCt. 66.75; Dito 4½ pCt. 92.70; Spanje 3 pCt. 30¾; Dito 1 pCt. 18⅜.

PARIJS, HEDEN, Zondag 24 Junij.

De *Moniteur* meldt, dat de telegrafische gemeenschap sedert den 18den tusschen Weenen en Bucharest is gestoord, vermits de kabel onder den Donau bij Giurgewo is gebroken, en op dat gedeelte de dienstpost moet geschieden.

Nog bevat het regeringsblad twee depêches van den generaal Pelissier uit de Krim; de eerste van 19 Junij meldt, dat de Russen gedurende den vorigen nacht, waarschijnlijk uit vrees, uit al hunne kanonnen zijn blijven schieten, doch zonder iemand of iets te treffen; ten 4 ure was er wapenstilstand gesloten om de dooden te begraven.

De tweede depêche, die van den 20sten, meldt, dat de belegerden aan de zijde van de Ravin Central naauw bestookt worden. De kleine voorstad aan het einde der Zuiderhaven stond in brand. Door de Franschen werden batterijen van zwaar kaliber opgerigt op de werken, die den 7den waren veroverd en van waar de groote haven regtstreeks werd bedreigd.

MARSEILLE, Zaturdag 23 Junij.

Met de Carmel zijn berigten uit Konstantinopel aangebragt, die van daar tot 14 Junij en uit de Krim tot 12 Junij loopen. De geallieerden naderden met hunne loopgraven van af den Groenen Heuvel den toren van Malakoff. De Russen van hunne zijde versterkten dat punt door middel van het grove geschut der marine. Bij de inname van dien Heuvel leden de Franschen groote verliezen, die voornamelijk moeten toegeschreven worden aan het ontembare vuur der soldaten, die niet te weêrhouden waren en veel te ver doordrongen, onder de luide bedreiging van alles in de stad zelve te zullen vermoorden. De ontruiming van Anapa door de Russen wordt bevestigd; bevorens vernietigden zij er de voornaamste verdedigingswerken. De Russen bedreigen Kars met een veel sterker leger dan de Turken hen tegenover kunnen stellen. Een zendeling der geallieerden is er in geslaagd, in Circassie door te dringen. De geallieerden verhaasten de vernieling der Russische etablissementen en militaire werkplaatsen te Kertch. De familien, die zich daar vriendschappelijk jegens de geallieerden gedroegen en daardoor de wraak van Rusland te duchten hebben, zullen naar Konstantinopel en van daar naar Algerie vervoerd worden. Te Mareopol heeft de door het bombardement der geallieerden veroorzaakte brand de grootste verwoestingen aangerigt. Te Taganrog hebben de door de geallieerden in brand gestoken rijksgebouwen het vuur aan de stad medegedeeld, waardoor reeds een gedeelte er van in de asch is gelegd. Yenikale wordt door de geallieerden versterkt en zal door hen bezet blijven, terwijl Kertch zal worden ontruimd. In de zee van Azoff zijn 800 visschers-vaartuigen door de geallieerde vloot vernield.

MARSEILLE, Zaturdag 23 Junij.

De Engelsche paketboot l'Astrologue heeft berigten aangebragt uit Konstantinopel tot den 14den en de Krim tot 12 Junij. Tot den 9den was niets van eenig belang voor Sebastopol voorgevallen. Dien dag hadden de Russen een nachtelijken uitval tegen eene der Fransche batterijen beproefd, doch waren afgeslagen. De gekwetsten bij den slag van den 7den waren naar Konstantinopel gezonden. De belegeraars en belegerden rigtten onophoudelijk nieuwe batterijen op. Van de Tschernaya was niets nieuws vernomen, doch een ophanden zijnde veldtogt werd als waarschijnlijk beschouwd.

Te Marseille wordt de inscheping van een ontzaggelijk materieel met alle kracht voortgezet.

EFFECTEN-SOCIETEIT TEN HALF VIJF URE.

AMSTERDAM, Zondag 24 Junij.

Spaansche Binnenl. 3 pCts. 30¼.
Coup.-Bewijzen 4¼.
Amortis. 4¼.
Metalliek 5 pCts. 61¼.
Dito Nation. 65 11/16.
Weinig affaire.

FRANSCHE LETTERKUNDE EN KUNST.

PARIJS, half Junij 1855.

De twee jongste weken zijn niet zeer vruchtbaar geweest in belangrijke letterkundige nieuwigheden. Want onder de menigte geschriften van louter voorbijgaanden aard, welke de Parijsche boekhandel thans aanbiedt, zullen wij niet spreken; met den besten wil zou men dien arbeid niet doorworstelen.

Komen wij tot de meer degelijke werken. Hier behooren wij, op het geschiedkundig gebied, niet te vergeten het *Journal du Marquis de Dangeau*, waarvan onlangs het vierde deel het licht heeft gezien. Eenigzins door de schittering van de *groote eeuw* en den *grooten Koning* verblind, heeft Dangeau er genoegen in gevonden, met den dag, gedurende een zes en dertigjarig tijdperk, van 1684 tot 1720, al de voorvallen en bewegingen als het ware van Lodewijk XIV en het Hof van Frankrijk te boek te stellen. Vrij wat beuzelarijen hebben, gewis, in die breedvoerige verzameling plaats gevonden, maar ook veel wetenswaardigs over bestuur, geldmiddelen, leger, zeemagt, buitenl. betrekkingen, zeden, kleederdragt, enz. De edelman, die hier de pen voert, is geen schrijver, ofschoon hij lid van twee Akademien zij geweest, doch hij verhaalt wat hij gezien heeft, zonder omhaal, eenvoudig weg en ook zonder hartstogtelijkheid, zonder voorkeur voor dezen of genen, met de grootste naauwkeurigheid; zoodat zijn dagboek (bij Didot uitgekomen), hetwelk bij de lezing maar luttel voldoet, hoogst nuttig is als een handboek, dat men gaarne raadpleegt.

Daarenboven wordt het Journal van Dangeau thans voor de eerste maal in zijn geheel uitgegeven, volgens een afschrift, dat met het oorspronkelijke is vergeleken, hetwelk in de handen berust van den hertog de Luynes. Het zal, met de onuitgegeven bijvoegselen van den hertog de St. Simon, wel twaalf of veertien deelen uitmaken; de vier eerste, die wij voor ons hebben, loopen over de jaren 1684 tot 1694.

Volken, gelijk tijden, hebben gewoonlijk iets gelijkslachtigs; zij ontleenen aan elkander, om het naar eigen gebruik te schoeijen, hetgeen goed en soms ook hetgeen kwaad is, zoodat men bezwaarlijk de geschiedenis van een volk geheel op zich zelf kan schrijnen, en er altijd verband en overeenstemming met andere volken bestaat. Hoe meer men in het verledene opklimt, hoe meer die overeenstemming in het oog valt; want in de middeneeuwen is het zamenstel der staten in geheel Europa gelijk. Op dezen grond mag een boek, welks titel anders niet van zoo algemeene strekking kan geacht worden, hier niet met stilzwijgen voorbij worden gegaan; wij bedoelen: *Le Dictionnaire historique des institutions, moeurs et coutumes de la France*, door den Hr. Cherruel (bij Hachette uitgekomen). De schrijver is een der uitstekendste Fransche hoogleeraars en geschiedkenners. Door de omstandigheid getroffen, dat de meeste werken, die over Frankrijks oude instellingen handelen, alleen voor geleerden toegankelijk zijn, heeft hij het ondernomen in één boekdeel, hetwelk de perken van een gewoon woordenboek niet te buiten ging, de in zoo vele en zoo kostbare verzamelingen verstrooide berigten te vereenigen, ten einde voor ieder, zoo als hij zegt, de gelukkig zoo algemeen verspreide geschiedenis van Frankrijk gemakkelijk te maken. Maar deze geschiedenis is die van de onderscheidene landen, welke te gelijk zijn opgekomen en zich ontwikkeld hebben als Frankrijk, en voor drie vierde gedeelten is dit woordenboek, vooral wat ridderschap en leenwezen en vele onderwerpen betreft, door de wijze, waarop zij behandeld worden, voor den nabuur even als voor den Franschman belangrijk.

De instellingen zijn slechts de leer, die in wet is overgegaan. Wie weet of de opvolgers van den Heer Cherruel niet in hunne woordenboeken het vrije handelsverkeer zullen hebben op te teekenen, dat thans in Frankrijk zoo zeer, in verschillenden geest, aan de orde van den dag is? Inmiddels strekt die leer tot titel van het tweede deel van den nieuwen druk der werken van den beroemden staathuishoudkundige Bastiat. Die titel slaat op geen afzonderlijke verhandeling, maar op eene verzameling van dagblad-betoogen, redevoeringen en kleinere stukken, waardoor Bastiat het denkbeeld verspreidde, dat heel zijn leven besluit. Een zijner leerlingen (wat het staathuishoudkundig oogpunt betreft), de Heer Urbain de Bonneval, heeft, ofschoon hij in de letterkundige wereld weinig bekend zij, een zeer vleijend onthaal gevonden: zijn boek, *le Travail économisé* (bij Guillaumin het licht ziende), is door een der meesters in de wetenschap, den Heer Michel Chevalier, openlijk geprezen, en het mag reeds op de eer van den tweeden druk bogen. Het is zijn welslagen niet verschuldigd aan de verdiensten van den stijl, noch aan het uittek ende van den aanleg des werks, maar aan het ronde, duidelijke, waarmede eenige gronddenkbeelden ten algemeenen nutte worden ontwikkeld. De schrijver heeft de hervormingen van Sir R. Peel willen in het licht stellen: geen beter onderwerp kon deze „beginner" behandelen.

De zoogenaamde *Livres initiateurs*, die strekken moeten om begrippen en leeringen bij de menigte ingangte doen vinden, en welke, wat de staathuishoudkunde betreft, in Frankrijk althans, nog zoo veel te wenschen overlieten, zijn vooral ook nuttig tot het meer algemeen maken van gezonde begrippen over de natuurkunde. De Engelschen zijn onze meesters in die soort van geschriften, welke het midden innemen tusschen de eigenlijke geleerde werken en die onbeteekenende, beuzelachtige geschriften, welke men met den naam van *science amusante* heeft bestempeld doch die met der daad de wetenschap ontwijden. De beroemde Dr. Brewer, van de heilzame gedachte doordrongen, welke maar luttel wordt toegepast, dat, hoe meer men weet, hoe meer men tot onderrigting verpligt is, heeft eene soort van handboek vervaardigd, onder den welklinkenden naam van de *sleutel der wetenschap, of de alledaagsche verschijnselen verklaard.* Van dit geschrift zijn in het oorspronkelijk misschien alreeds honderdduizend exemplaren verspreid. De schrijver heeft er zelf eene Fransche vertaling van geleverd, welke ook al een tweeden druk beleeft, en die niet de laatste zal zijn. De vorm, dien hij heeft te baat genomen, wekt de nieuwsgierigheid op en voldoet haar; de verschijnselen van de natuur- en scheikunde, die zich rondom en boven ons opdoen, worden als zoovele kleine vraagstukken voorgesteld in, 2155 vragen, elke vergezeld wordende door een kort, duidelijk en afdoend antwoord. Het is eene lange keten, welke, ten behoeve der zelfs minst ontwikkelde begrippen, de hoogste waarheden der wetenschap met de meest gewone toepassingen des dagelijkschen levens verbindt; bijkans, om zoo te zeggen, het huisboek met de verhevenheid der leer in verband gebragt. Dit boek vult eene ware leemte aan en sterkt tot de huiselijke en volks-opvoeding in hoogeren zin. De geleerde Brewer verdient allen dank voor zijn voorbeeld en zijn boek (bij Renouard uitgekomen).

De Heer Heer Techener voert ons tot de andere pool van uitgaven; van die er naar streven, om voor iedereen te schrijven, komen wij tot hen, die maar voor zeer weinigen doen drukken. Waarlijk, de bibliophilen zijn de grootste aristokraten, de meest uitsluitende van alle menschen. Zij houden van een boek, niet zoo zeer omdat het goed is, als wel omdat het zeldzaam is. Voor hen is het beste werk, dat men niet meer vinden kan. Als zij zoo gelukkig zijn, dat er hun een uiterst zeldzaam in de handen valt, dan wachten zij zich wel, het op nieuw uit te geven, zij bewaren het, zoo als een schat door een gierigaard wordt bewaard; als zij nu of dan besluiten, een klein geschrift te doen drukken, dan wordt het getal exemplaren zoo veel mogelijk beperkt, binnen den kleinst mogelijken kring gehouden, gaat dit het honderdtal nooit te boven en bepaalt het zich vaak tot een vijfentwintigtal. Die *manie* is van de eigenlijke boekenzucht zeer onderscheiden; en het is voor de ware boekenliefhebbers in de eerste plaats, en ook zoo wat voor die der andere soort, dat de Heer Techener zijn maandschrift *Bulletin des Bibliophiles* te zamen stelt. Daarin vindt men allerlei nuttige opgaven, belangwekkende bijdragen van bibliographischen aard, uittreksels, als letterkundige curiositeiten, onuitgegeven stukken, een catalogus van zeldzame werken, enz. Sedert haar elfjarig bestaan, heeft deze uitgave zeker vele diensten aan de Fransche en buitenlandsche geleerden, aan opspoorders, bezitters en verkoopers van boeken bewezen; een vlugtige blik slechts daarin, moet van het wezenlijk nut er van overtuigen.

Het nieuwe werk van den Heer Arséne Houssaye (bij Hachette), is van minder ernstigen aard; het is uit eene „humoristische verbeelding," voortgevloeid, zoo als men heden ten dage zegt. Men weet algemeen, dat de Fransche Academie, bij hare stichting in 1635, volgens de voorschriften haars beschermers, den kardinaal de Richelieu, bepaalde, dat het getal harer leden nimmer veertig zou te boven gaan. Veertig! Dat was veel, en het was luttel; het al hing van de keus af. Deze viel niet juist altijd op de waardigsten uit. Van vele der onsterfelijken hoorde Europa nooit spreken; andere beroemde mannen van de eerste plaats, Molière, werden niet in de Academie toegelaten. Om dit alles is de Heer Arsène Houssaye op het vernuftig denkbeeld gekomen, om een *een en veertigsten* zetel op te rigten, waarop hij allen doet plaats nemen, die men vrij algemeen, buiten het wetenschappelijk ligchaam, daarvoor waardig hield, te beginnen met Descartes en eindigende met Béranger. Het denkbeeld is *piquant*, en terwijl de Heer Houssaye het leven en de werken zijner uitverkorenen beschrijft, was er zeker stoffe tot vergelijkingen van verschillenden aard, maar waarom voert hij ze ook sprekende in?

Terwijl de menigte het nijverheids paleis, alsmede de galerijen der kunst-tentoonstelling bezoekt, vermelden wij voor de vele vreemdelingen, die zich reeds te Parijs bevinden of zich derwaarts willen begeven, twee voor de kunst en hare geschiedenis belangrijke feiten. Sedert eenigen tijd zijn, door de goede zorg van den graaf de Nieuwerkerke, twee nieuwe zalen in het museum van de Louvre geopend; zij bevatten de Egyptische oudheden, waarmede deze inrigting onlangs verrijkt is; in de eerste zaal heeft men de kunstwerken van de eerste tijden der Egyptische monarchie verzameld, die tot de tijden vóór Abraham opklimmen, zoo als basreliefs, geschilderde standbeelden, enz., alles herkomstig van de ontdekkingen, die de Heer Mariette te Memphis heeft gedaan. De tweede zaal is voor de groote steenen monumenten en talrijke korte zuilen bestemd, welke men ook aan de pogingen van den Heer Mariette verschuldigd is.

Het museum van het hôtel van Cluny, waarin, zoo men weet, de kunstvoorwerpen van de middeneeuwen en de renaissance bewaard worden, is, door de bekwame leiding van zijnen directeur, de Heer Dusommerand, met twee nieuwe zalen en eenige bijvertrekken vermeerderd, de verzamelingen van aardewerk zijn verrijkt met schoone *fayences* van Italie, Nevers en Rouaan, uit de 15e en 16e eeuwen, waarvan verscheidene met zeer keurige teekening en van eene uitmuntende bewerking, die de namen van Luca della Robbia en van Moestro Georgio voeren. Het museum heeft aan eene uiterste wilsbeschikking van den graaf de Sussy te danken een wapentrofee, oude tapijtwerken van Beauvais en het bureau van den maarschalk de Créqui, een historisch meubelstuk, dat ongemeen rijk en smaakvol gearbeid is. Eindelijk heeft de Keizer een verwonderlijk schoon kunstwerk gekocht en het aan het museum geschonken, te weten, het gouden altaar van Bazel, uit de 10e eeuw, dat uitmuntend bewaard is gebleven.

KERTSCH EN YENIKALÉ.

Onlangs is te Petersburg de tweede druk van een werk verschenen, getiteld:

„De Krim met Sebastopol, Balaklava en andere steden, benevens eene beschrijving van hare stroomen, meren, bergen en dalen, als ook van hare geschiedenis, bewoners, wetten, gewoonten en leefwijze, door Th. A. Fedorow. Met drie stadsgezigten en platte gronden."

In deze monographie vindt men eene beschrijving van Kertsch en Yenikalé, die steden, welke dezer dagen zoo gemakkelijk door de bondgenooten zijn genomen. Uit de volgende regelen, ontleend aan het hierboven genoemde werk, kan men ligt opmaken, hoe gewigtig deze overovering is, niet alleen uit een staatkundig- of handels-, maar ook uit een wetenschappelijk oogpunt beschouwd, ondersteld namelijk, dat men een gepast gebruik make van de zich daar bevindende, gedeeltelijk zeer kostbare oudheden en de voorloopige tijdingen nopens balddadige berooving van het museum te Kertsch zich niet bewaarheden.

Kertsch, het oude Pantikapea, de zetel van den Bosporischen vorst, ligt van Petersburg 2057, van Moskau 1413 en van Simferopol 201 wersten verwijderd, aan een diepe bogt of baai, die den Cimmerischen Bosporus afsluit, en beslaat eene vrij groote vlakte, daar het zich aan den noordelijken oever der baai, op de vlakke, haar omgevende hem-

welen uitbreidt. Pantikapea werd, even als alle steden, die van de beide oevers van den Cimmerischen Bosporus gelegen zijn, gegrondvest door de Milesiers in de eerste helft der zesde eeuw vóór Christus geboorte. Waarschijnlijk was de regering dezer stad, zoo als in alle handels-kolonien, in den beginne eene demokratische, doch de geschiedenis zwijgt over de eerste en mogelijk schoonste jaren van haar staatkundig aanzijn, en Pantikapea treedt bij haar het eerst op als hoofdstad des vorsten van den Bosporus.

Het tegenwoordige Kertsch is de hoofdplaats van het district, dat het afzonderlijke Kertsch-Yenikalische stadsgouvernement uitmaakt, en werd eertijds door de Russen „Krtschew," door de Italianen en Genuezen op het geluid af „Tscherkio" genoemd. In de laatste twintig jaren heeft Kertsch door velerlei aanbouw het tegenwoordige aanzien eener Europesche stad verkregen.

Kertsch is de Turksche benaming eener burgt, die bij de geographen van de veertiende eeuw onder den naam van Bosporus of Waspro en Pandiko bekend was. Het werd naar alle waarschijnlijkheid door de Genuezen gebouwd aan den havenkant van het oude Pantikapea, aan den voet des heuvels, waar zich de puinen dier stad bevonden.

Toen Kertsch in 1771 onder Russische heerschappij kwam, omgaven vijf à zes honderd lage hutten de burgt, die uit zandsteen was opgetrokken en een ronden vorm met vooruitstekende hoeken had. Het grootste gedeelte dezer hutten werd afgebroken, en ter verdediging van de haven een fort gebouwd in den vorm van eene star. Doch die sterkte was zeer onbeduidend, daar zij beheerscht werd door den Mithridates-berg, waardoor Kertsch dan ook tot armoede en vergetelheid verviel. Ten jare 1821 trok de ligging dezer plaats, met opzigt tot den handel, de aandacht van Keizer Alexander tot zich, die Kertsch tot eene zeehaven verklaarde. Het fort bestaat thans niet meer en eene openbare markt heeft de plaats daarvan ingenomen. Als eenig gedenkteeken uit de middeleeuwen is er aan het strand een toren blijven staan, die daarom ook nu gespaard wordt.

Eertijds gingen de graan-transporten van den Don en de noordelijke kusten der Azofsche Zee door Taganrog; doch de zandbanken dezer zee, de hevige winden en de voorzigtigheids-maatregelen, die men langs deze geheele kust moest in acht nemen, vertraagden deze reis aanmerkelijk, zoodat een schip uit het Zuiden van Europa slechts eenmaal 's jaars in de Azofsche Zee lading kon inuemen. De oprigting eener opzettelijke inrigting te Kertsch, maakte het in acht nemen van de quarantaine veel gemakkelijker dan voorheen in den ganschen omtrek der Azofsche Zee het geval was, en door den opbouw van uitgebreide magazijnen werd de vaart naar Taganrog des te minder noodzakelijk, daar ook te Kertsch eene uitstekende reede werd aangetroffen. De quarantaine-gebouwen zijn vier wersten van de stad op eene in zee vooruitstekende, steenachtige landtong gebouwd, waar eens Grieksche stad Marmikion gestaan had. Wegens het drabbige vaarwater kunnen de schepen niet tot de kaai van Kertsch naderen, doch zij blijven in de nabijheid der quarantaine, waar de zee zeer diep en een zeer goede ankergrond is.

De quarantaine-inrigting van Kertsch is door al wat de voorzigtigheid en zorg ter beveiliging tegen verbreiding van ziekten kunnen ingeven, eene der voortreffelijkste van dien aard in Europa. Zij alleen bevat alles te zamen, wat men goeds en nuttigs vindt in de quarantaines van Marseille, Genua, Livorno en Triest. Buitendien is zij naar een nieuw plan gebouwd, dat, naar mate van het toenemend verkeer vergroot kan worden. In de quarantaine-inrigting van Kertsch blijven alle schepen liggen, die uit den Levant komen en Russische waren halen, welke door kustvaarders uit Taganrog worden aangevoerd. Door verloop van tijd kan Kertsch eene der gewigtigste stapelplaatsen worden van den handel tusschen Europa en Azie.

Als een voordeel van de haven te Kertsch kan men ook de mogelijkheid aannemen, niet alleen dat zij den bewoners der Zwarte Zee een plaats biedt, om hunne waren af te zetten, maar ook om zelfs met de ruwe Kaukasische volksstammen betrekkingen aan te knoopen, die door den staf van Mercurius konden worden bevorderd.

In Kertsch is vooral eene kerk opmerkenswaardig, die den naam draagt van Johannes den voorlooper (den dooper) en reeds twaalf eeuwen bestaat. De koepel van dit prachtige gebouw wordt geschoord door vier reusachtige zuilen van grijs marmer, welker voetstukken reeds dieper dan eene sashene in de aarde zijn gezonken. Eene menigte inscripties, basreliefs, zuilen-ruïnen, enz., die in dezen kerk gevonden worden, leiden tot het besluit, dat zij door de eerste Christenen, die zich in deze streken hebben nedergezet, is gebouwd, en dit wel uit de puinen des tempels van den beroemden Aesculaap van Pantikapea, van wien de oude schrijvers dikwijls gewag maken. Ook luidt de overlevering, dat deze kerk werd gebouwd op de plaats, waar eene andere was opgerigt door een der apostelen, die aan de kusten der Zwarte Zee was gekomen, om het heilige Evangelie te prediken. Hier vertoont men een op een perkament geschreven Evangelie, dat, volgens de meening van verscheidene archeologen, voor het minst uit de zesde eeuw moet zijn.

Vele gebrokene Grieksche basreliefs en zuilen liggen in de verschillende hoeken van het kerkhof verstrooid, onder anderen eene vrouwelijke statue, het werk van een krachtigen beitel, terwijl de romp van een mannenbeeld, dat daar ook gevonden werd, [illegible] Jammer, dat zelden bij eene dezer statuen het hoofd behouden is gebleven. Bij hun eersten inval in de Krim, hebben de Tartaren uit barbaarschheid en bijgeloof de tempels verwoest, de gedenkstukken der schoone kunsten vergruisd, en de kostbare overblijfselen van de Grieksche en Romeinsche kunst tot den opbouw van vestingwerken en moskeën gebruikt.

In de stad en bijna in haar middenpunt, verheft zich een tamelijk groote loodregt in zee nederdalende berg, die de berg van Mithridates genoemd wordt. Op zijn top bevindt zich een met ontzaggelijke steenen bedekte grafheuvel, die het graf van Mithridates heet. De berg is op vele plaatsen doorzocht geworden en men heeft er eene menigte menschenbeenderen en munten van eene hooge oudheid gevonden. Thans staat op den top des bergs een museum, waarin alle, in deze grafplaats en hare omtrek gevondene voorwerpen worden bewaard. De voorgevel van dit museum herinnert aan den ouden Theseus-tempel te Athene. Uit het museum komt men in de stad door middel van eenen prachtigen trap, die uitloopt op het met arcaden omgevene marktplein.

Onder de gebouwen van Kertsch moeten wij nog gewagen van de keizerlijke fabriek van stoommachines, die de stoombooten van Nieuw-Rusland en Kaukasie vervaardigt en in het jaar 1846 werd opgerigt.

Kertsch bevat 13,106 inwoners, van welke de meeste Grieken zijn. Met leedwezen moet men opmerken, dat deze Grieken even als hunne voorgangers de Tartaren, uit hun nieuw, zoo rijk bedeeld vaderland, niet die voordeelen hebben weten te trekken, die het in staat is, hun te bieden. De bekoorlijke dalen en heuvelen van Pantikapea zijn tot den huidigen dag nog onbebouwd en worden uitsluitend gebruikt tot voedsel voor talrijke kudden rundvee en schapen, terwijl de bekwame hand der landbouwers hieruit alle op aarde bekende graansoorten en vruchten zou kunnen doen ontspruiten. In dit opzigt is het voldoende, hier slechts aan te halen, dat de kaperstruik, die zoo teêr en voor koude zoo gevoelig is, in de omstreken van Kertsch aan de zeekust zonder eenige zorg der menschenhand van zelve tiert, en dat de wijn, die daar verkregen wordt, tot de beste wijnen van het Krimsche schiereiland behoort.

De Grieken van Kertsch houden zich grootendeels met de vischvangst bezig, voornamelijk met die van haring en steur, van welke deze plaats groote voordeelen trekt. De steur wordt hier op de Hollandsche wijze gezouten en naar het binnenste van Rusland gevoerd. Het daartoe benoodigde zout leveren de Aputskische en Tscherufskische meren, in de nabijheid van Kertsch, waaruit jaarlijks bijna een half millioen pud zout wordt verkregen. In de omstreken van Kertch liggen ook zwavel- en naphtabronnen, waarmede de bewoners evenzeer volstrekt geene winst weten te doen. Buitendien vindt men hier overblijfselen van een ouden waterval en aanzienlijke schelpkalkgroeven. Twaalf wersten van Kertsch ligt de baai van Kamusch-Burunn, bekend wegens de winstgevende haringvischerij, die hier jaarlijks plaats heeft.

De handel van Kertsch is niet zeer aanzienlijk, daar de schepen zich hier slechts tot het houden van hunne quarantaine heen begeven. Het grootste deel der vreemde koopwaren wordt, nadat de quarantaine in Kertsch verstreken is, op schepen, uit vreemde havens, zoowel als op kustvaarders ter betaling van de tol naar Taganrog gebragt. Aan het tolkantoor van Kertsch wordt slechts een klein gedeelte der buitenlandsche waren aangegeven, zoo als boomolie, ruwe suiker, koffij, gedroogde en versche vruchten, Grieksche wijnen, tabak, Turksche katoenen en zijden waren. Deze producten worden grootendeels te Kertsch en in de naburige plaatsen van het Krimsche schiereiland verbruikt. Het voornaamste artikel, dat uit Kertsch wordt uitgevoerd, is Krimsch zout, waarvan jaarlijks een à twee millioen pud worden ingeladen in de havens der Azofsche en Zwarte Zeëen.

Digt nabij de stad vindt men buiten de zwavelbronnen ook leigroeven, bergolie, geel okererts en vele heuvels van die buitengewoon fijne kleiaarde, die door de oude bewoners dezer kusten ongetwijfeld werd gebruikt tot het maken dier kostbare vazen, waarvan telkens nieuwe in de bouwvallen hunner oude hoofdstad gevonden worden, en die tot een nieuwen aanzienlijken tak van handel en nijverheid moest bestemd worden, daar men er heerlijk porcelein van kan maken.

Regte straten vindt men niet in de stad; zij zijn meestal krom en voorts bestaat de stad uit enkele aan de helling van den Mithridates berg verstrooid liggende huizen. Echter zijn deze meerendeels uit steen opgetrokken, waartoe de omtrek de heerlijkste bouwstoffen oplevert. De in nieuweren tijd gebouwde huizen hebben een Europesch uitzigt, terwijl de oude gebouwen, zooals de Bazar, den stempel van het Aziatische dragen en nog levendig aan de vroegere heerschappij der Tartaren herinneren. Tartaarsch, Grieksch en Russisch hoort men hier overal spreken. Doch ook Engelschen bezoeken niet zelden Kertsch. Men verhaalt bijv. dat twee Engelsche reizigers, de een uit Petersburg en de ander uit Calcutta, Kertsch tot hun rendez-vous bestemd hadden, en zoo naauwgezet waren, dat de een slechts vier dagen vroeger aangekomen is dan de ander.

In de omstreken van Kertsch zijn ongeveer duivend grafplaatsen te zien; in eene daarvan heeft men kostbare gouden sieraden, zoo als kroonen, schepters, schilden, enz., gevonden. In eene andere werd een grafgewelf ontdekt met kruisboogen, die uit ontzaggelijke, met geen tras verbondene vierkante steenblokken bestonden. Prachtiger grafgewelven dan dit heeft men bij geene der Romeinsche keizers gevonden, doch het was geheel ledig, de voorwerpen, die er zich in bevonden, zijn weggeroofd en zoodoende weet men niet wie van de grooten dezer aarde hier begraven lag. In andere grafheuvels bevonden zich vele Grieksche vazen, statuetten, urnen van verschillende grootte en vaak van meesterlijke bewerking. Naast het geraamte eener vrouw vond men zelfs nog de overblijfselen van haar geliefd vogeltje; ook ontdekte men netten en een heerlijk bewerkt korfje, uit kleine houtstaafjes gevlochten, en bij deze voorwerpen, statuen en grafgedenkteekenen met opschriften die tot voor Christus geboorte opklimmen.

Onder de menigte dezer grafheuvels van Kertsch zijn de merkwaardigste 1°. de gouden of vorstelijke, die door de Tartaren Alty Oba genoemd wordt, en 2°. de Kurgan Kulodach.

De gouden of vorstelijke Kurgan, drie wersten van Kertch verwijderd, aan de straat naar Feodosia gelegen, verdient de aandacht, ja, zelfs eene bijzondele naauwkeurige studie der oudheidkundigen, daar het een uitstekend gedenkteeken is, dat twee tijdperken der bouwkunde, het Cyclopische en het Bosporische doet aanschouwen. De gouden Kurgan wordt sedert ontelbare jaren voor de bewaarplaats van onmetelijke schatten gehouden en het volks-bijgeloof heeft dien met vreeselijke verschijningen en gedrochten omgeven; doch nu is het reeds als waarheid erkend, dat deze Kurgan tot begraafplaats der vorsten van den Bosporus strekte. Als bewijzen hiervoor dienen de daar gevondene vorsten-kroonen, in den vorm van lauwertakken, met lange bladeren uit geslagen goud, armbanden en andere sieraden, welke de fijne en meesterlijke bewerking in die zoo ver verwijderde oudheid doen bewonderen. Een aantal dezer kostbare voorwerpen, teekenen van den rijkdom en het aanzien van het Pontische vorstengeslacht, zijn reeds naar de hoofdstad van den Russischen monarch overgebragt en worden in de keizerlijke hermitage bewaard.

De Kurgan Kulodach ligt zes wersten van Kertsch, evenzeer aan de straat van Feodosia. In dezen grafheuvel werd eene cel van twee sashenen lengte, twee sashenen breedte en drie sashenen hoogte ontdekt; deszelfs kruisgewelf bestond uit zeer groote vierkante steenen. Hier werden twee geraamten, een mannelijk en een vrouwelijk, gevonden. Het hoofd van het vrouwelijke droeg een gouden diadeem met sterretjes van emdil, om den hals had zij een gouden gevlochten kettingje hangen; op de borst lagen twee gouden medaillons en de armen waren met braceletten versierd. Aan beide zijden van het vrouwelijk gewaad stonden gouden vazen met Scythische beelden en naast het hoofd lagen een zilveren schepter en een offermes met gouden greep. Dergelijke voorwerpen werden ook op het mannelijk geraamte gevonden; buitendien een gouden schild (waarop een visch, een slang, een Medusa-hoofd en Scythen waren afgebeeld), gouden statuetten, Scythen voorstellende, en andere voorwerpen. Links aan den ingang stonden drie zeer groote ketels van rood koper, gevuld met asch en verbrande beenderen. Aan goud alleen werden in deze begraafplaats meer dan 40 ponden aangetroffen.

De eerste opwekking tot het onderzoeken der gedenkstukken van de oudheid in de Kertschische graven, ging uit van den kanselier graaf N. P. Rumjanzow. Ingevolge zijne verordening onderzocht een inwoner van Kertsch, de Heer du Bruiks, eenige jaren achtereen, de zich daar bevindende Kurgans en deed, zoo als men zegt, den graaf vele merkwaardigheden toekomen. Door den kapitein Patanioti werd in den hierboven beschreven gouden of vorstelijken Kurgan een tweede grafgewelf ontdekt, waarin vele kostbaarheden lagen bewaard rondom een geraamte, welks beenderen van ongewone grootte waren.

Achter het dorp Glinische werd in een grafgewelf een marmeren sarkophaag gevonden, die eene menigte gouden, zilveren en bronzen voorwerpen van ongemeen kunstrijke bewerking bevatte. Men zegt, dat dit de grafplaats is van de gemalin des Bosporischen vorsten Riskoporis IV, tijdge noot van Caracalla; zij zou dus van het begin der derde eeuw dagteekenen. Het merkwaardigste in dit graf gevonden voorwerp bestond in een gouden masker van het gelaat der vorstin; een gouden diadeem, armbanden en een wierookvat met Syrische granaten bezet; een ring met een steen, waarop in relief een op zijn boog steunende Amor was afgebeeld; eene groote bronzen offerschaal, waaraan op eenige plaatsen het verguldsel nog zigtbaar was; eene kleine, vierkante, gestreepte zuil, waarop eene met wijngaardloof omkranste Satyr stond; een rond, zilveren, plat presenteerbord met het Grieksche opschrift „Aan den Vorst Riskoporis," eenige zilveren vaten van verschillende soort, zilveren staven, enz.; eene menigte kleine gouden sieraden, bloemen en sterren voorstellende, gedeeltelijk tot de kleeding, gedeeltelijk tot de huiselijke weelde der ouden benoorende, welke getuigen van hunnen smaak, van hunne zucht tot pracht en den hoogen graad hunner kunstvaardigheid.

Een aantal grafheuvels bevindt zich op den weg, die van Kertsch naar der quarantaine-inrigting voert, dus op de plaats, waar vroeger de oude stad Marmikion gestaan had. Hier worden ieder jaar groote opdelvingen ondernomen; zoo werden ten jare 1843 alleen zeventien Kurgans geopend, waarin drie-en-dertig grafplaatsen gevonden zijn.

De opgravingen hebben [illegible] Petersburg gezonden. Bij de tentoonstelling der oudheden in het museum wordt zooveel mogelijk eene chronologische orde in acht genomen.

Oudheids-onderzoekers en antiquiteiten-liefhebbers vinden bijna nergens een zoo vruchtbaren bodem als in de omstreken van Kertsch.

Yeni-Kale is van Simferopol 212, van Kertsch 12 wersten verwijderd. Deze stad behoorde bij afwisseling nu eens aan de Genuezen, dan weder aan de Turken en wordt nu bijna uitsluitend door Grieken bewoond. In het noordelijk gedeeltelijk der stad bevindt zich eene kleine vesting, die door de Turken gebouwd en door de Russen verbeterd is. Opmerkenswaardig is eene poort in Oostersche stijl en een ontzaggelijk groote vierkante toren, die door zijne bouworde aan de krijgsgewrochten der Genuezen herinnert. Het meerendeel der stad bewoners leeft van de vischvangst en drijft eenen drukken handel in visch, voornamelijk op Kertsch.

Digt bij Yeni Kale staat een vuurbaak, die aan de schepen den weg in de Azofsche Zee wijst.

INGEZONDEN STUKKEN.

STAATS-EXAMEN NA DE PROMOTIE.

Het onlangs tusschen Professor Cobet en de Leydsche studenten gevoerde dispuut heeft algemeen de aandacht getrokken. Al wie met de hoogescholen bekend is, moet toestemmen, dat er wel vele studenten gevonden worden, die zich met de borst op hun vak toeleggen, maar dat er toch ook velen zijn, die met regt gescheurde geldzakken van hunne ouders kunnen heeten, en die de dienst van Bacchus en Venus boven die van Minerva en Apollo verkiezen. Dit is treurig, er wordt telkens over geklaagd, doch er wordt niets gedaan om het te verhelpen. Men zegge niet: „dit kan ook onmogelijk geschieden. Studenten zijn geene „kinderen meer en moeten zelve weten, of zij hun waarachtig belang „willen behartigen of niet;" want vooreerst hebben de ouders, die hunne studien bekostigen, het regt een waarborg te verlangen, dat hun geld tot het doel, waartoe zij het geven, besteed worde; en ten andere heeft de maatschappij het regt te verlangen, dat allen, die hare hoogste belangen zullen moeten behartigen, tot het waarnemen dier belangen in staat zijn. Hiervoor nu geeft, gelijk algemeen erkend wordt, de akademische titel geen genoegzamen waarborg, en ieder, die meent, dat alle zeer geleerd heetende heeren werkelijk zeer geleerd zijn, komt telkens bedrogen uit, wanneer zijn vertrouwen op de geleerdheid dier heeren wordt teleurgesteld. Wij willen geenszins onderzoeken, waardoor het komt, dat er zoo vele ezels gepromoveerd worden, en denken hier volstrekt niet om bepaalde individus; maar durven gerust deze stelling uitspreken: *de ondervinding heeft geleerd, dat de tegenwoordige inrigting van het hooger onderwijs niet voldoende is, om te zorgen, dat alleen wezenlijk geschikte personen het regt krijgen, om de zoogenaamde geleerde beroepen uit te oefenen.* Hierin moet verandering komen. De wet op het hooger onderwijs blijkt onvoldoende te zijn, en moet dus verbeterd worden. Maar hoe? Zal dan de wet aan de professoren leeren, hoe zij onderwijs moeten geven? Dat niet. De wetgever is daartoe niet in staat. De wetenschap moet vrij wezen, anders ontwikkelt zij zich niet goed. Ook ligt de fout waarschijnlijk meer bij de studenten dan bij de professoren. Doch dit zij zoo als het wil, iets *moet* er geschieden, en iets *kan* er geschieden. Wij verlangen geenszins uitvoerige reglementen en velerlei bepalingen, ja wij hebben een afkeer van het: gebod op gebod en regel op regel. Hoe uitvoeriger eene wet is, des te zekerder wordt zij in de bijzonderheden overtreden. Er is ook slechts ééne bepaling noodig, om alles te verhelpen. Zij is deze: Laat alles blijven zoo als het is, verander niets in het onderwijs, maar bepaal eenvoudig, *dat niemand voortaan, ook al is hij gepromoveerd, de functiën, waartoe de titel van doctor tot nog toe regt gaf, mag uitoefenen, voor dat hij zich nog aan een examen hebbe onderworpen, af te nemen door eene commissie zamengesteld uit in het vak, dat hij wenscht uit te oefenen algemeen als bekwaam erkende personen.* Zulke personen te vinden is niet moeijelijk, de publieke opinie wijst ze genoeg aan. Wanneer iemand jaren lang in eenig vak werkzaam geweest is, dan is zijne bekwaamheid of onbekwaamheid voldoende bekend. Nu zegge men niet: „dan is het ook niet „noodig de doctoren te examineren. Het publiek ziet genoeg, hoe zwaar „zij wegen, en de waarneming hiervan is prikkel genoeg voor de studenten, om hun pligt te doen;" want het publiek leert dit met groote schade, en de slecht studerende studenten rekenen er op, door protectie vooruit te komen en het publiek te misleiden door hunnen titel. Dat dit eindelijk zal tegenvallen, daarop rekenen zij niet, dewijl die toekomst te ver in het verschiet ligt. Ook is menigeen ondertusschen in eene inamovibele betrekking gekomen en schadt ondertusschen aan de maatschappij tot zijn dood toe. Daarom eischt de maatschappij van de regering een staats-examen na de promotie, en geene bepaling omtrent het onderwijs wegens hare algemeen erkende nuttigheid meer populariteit hebben deze. Ook aarzelen wij niet te beweren, dat zulk een maatregel [illegible] eel verbetering in het hooger en middelijk ook in het middelbaar, lager onderwijs zou te weeg brengen, dat de geheele regeling van onderwijs, die nog steeds verwacht wordt, en waarin ieder met regt [illegible] bezwaren ziet, zonder eenig gevaar nog eenige jaren kon uitblijven; [illegible] met het oog op dit eind-examen, zullen de academische examina [illegible] zwaard worden. Dit zal van zelf het toelaten aan de academie's [illegible] der gemakkelijk doen maken. Met het oog hierop zullen de [illegible] nasien verbeterd worden; en daar deze hooge eischen aan hunne [illegible] lingen zullen moeten doen, worden daardoor van zelf de scholen, voor gymnasien voorbereiden, verbeterd; van welke verbetering ook leerlingen voordeel zullen trekken, die niet voornemens zijn zich aan studie te wijden. Zoo kan hier één slag duizend verbindingen slaan, zoo ergens dan is hier de spreuk toepasselijk: *simplex veri sigillum.*

Aan de Redactie van het Algemeen Handelsblad.

In het Handelsblad van Vrijdag den 8sten Junij ll., komt een bericht voor uit Scheveningen; houdende, dat aldaar op den 29sten der voorleden maand (Mei) is overleden Mejufvrouw Hendrina Adriana van Duivenboden, weduwe van den Heer B. Bijl; door welk afsterven, voor zoo veel men weet, tevens die in de Vaderlandsche geschiedenis, tijdens het beleg van Leyden vermaard geworden familienaam van „van Duivenboden," in regten lijn zou zijn uitgestorven.

Tot opheffing van deze verkeerde veronderstelling, heb ik de eer UEd. mede te deelen, dat van het bovengenoemde geslacht in den regten lijn thans nog een afstammeling in leven is, te weten: de Heer Mr. Dirk van Duivenboden, ridder der orde van den Nederlandschen Leeuw, tot in 1854, gedurende meer dan het vierde eener eeuw, lid van den raad van Justitie en President der Weeskamer te Ternate (een der Molukksche eilanden, in onze Nederlandsche Oost-Indische bezittingen), [illegible] nog koopman en scheepsreeder aldaar; welke Heer zijne afstamming in den regten lijn uit het voorzegde geslacht, door de onder ZEd. berustende familie-papieren, kan aantoonen; en die, als vader van [illegible] zonen, evenals ieder beminnaar van hetgeen roemrijk is in onze geschiedenis, hoopt, dat zijn familienaam, nog lang voor afsterven zal bespaard blijven. UEd. beleefd verzoekende, deze weinige regelen in UEd. geacht blad wel te willen plaatsen, waarmede UEd. mij zeer zal verpligten, heb ik de eer te zijn,

Uw bestendige Lezer.

CONCERT- EN TOONEELNIEUWS.

AMSTERDAM, Zondag 24 Junij.

Salon du Vaudeville Français. In de voorstelling van Dingdag jl. heeft zich de bij ons reeds van vroeger gunstig bekende pianiste, Mej. Rosalie Girschner, elève van Thalberg, op nieuw met den meesten bijval doen hooren. De vertooningen van het tooneelspel *le Demi-Monde*, van A. Dumas Fils, worden nog altoos druk bezocht. Zie hier hetgeen men onder anderen in de *Revue des Deux-Mondes* nopens dit stuk zegt:

„*Le Demi-Monde est un nid d'animaux dangéreux; je ne bâtirais pas „autour de leur demeure.*"

„Van al de personaadjen, door A. Dumas Fils in dit stuk ten tooneele gebragt, valt ook de geestigste, verstandigste en helderzienste van allen hij, die het minste door den *Demi-Monde* wordt begoocheld, in den strik, en verliest er zijn vermogen en zijn goeden naam. Mr. de Jalin [illegible] Mlle Marcelle uit den *Demi-Monde* te redden, en hij geraakt zelf met haar daarin verward. Zonderlinge zedelijkheid, welke den schrijver zelven schijnt ontgaan te zijn.

„Eene vreemde nieuwsgierigheid drijft de vrouw van de wereld naar deze schildering der elegante ondeugd. Hoe laat zich deze belangstelling der fatsoenlijke vrouw in niet fatsoenlijke vrouwen verklaren? Er worden evenwel weinig familie-loges bij de voorstellingen van dit stuk genomen, men huivert aan 15-jarige meisjes te laten zien, wat de maitresse van een grijsaard is. Zoo A. Dumas Fils zijne bijzondere begaafdheid in het teekenen van andere voorwerpen wilde wijden, zoo hij ons andere dan gekochte liefde, andere beroepen dan die van den wellust wilde voorstellen, zoo hij de *Demi-Monde* aan de werkelijke wereld overliet: hij zou welligt nog schoonere, althans zuiverder lauweren oogsten, en hij zou zich het verdriet besparen van te moeten hooren, dat de moraal hare maar al te gegronde berispingen onder de toejuichingen der menigte mengt."

Bij de Heeren Theune en C°., muziekhandelaars ter dezer stede, is dezer dagen in het licht verschenen: *Souvenir à Mad. Jenny Goldschmidt Lind* bevattende: *Bouquet de mélodies composé pour grand orchestre militaire et arrangé pour le piano forte, par A. Berlijn.* Deze bevallige melodieën bouquet, reeds vroeger door het Park-orkest meermalen met den meesten bijval uitgevoerd, zal gewis ook aan de dilettanten bij de piano-forte veel genoegen geven, te meer, daar het arrangement doelmatig en [illegible]

[illegible] der Leipziger kunstbladen leest men onder anderen, [illegible] Gerrit Zillinger, van Doesburg in de Nederlanden, kweekeling aan het conservatorium te Leipzig, aldaar op het examen van 24 Mei jl. in de Peterskirche als een der beste orgelspelers uitgeblonken, de *B dur Sonate N°. 4* voor orgel onberispelijk uitgevoerd, en met eene naauwkeurige opvatting van den geest der composite heeft voorgedragen; dat hij vervolgens op het examen van 7 dezer in het Gewandhaus den meesten lof van al de solisten heeft weten te verwerven en dat hij de eerste der zes *Sonaten* voor viool alleen van J. S. Bach, bestaande in een *Adagio en Fuga* in *G* moll voortreffelijk uitgevoerd en met inzigt en gevoel voorgedragen heeft, en dat men den jeugdigen talentvollen virtuoos met zulk een voering van eene zoo kernachtige, degelijke en geniale compositie gelukwenschen. Deze onze verdienstelijke landgenoot, die belooft onze vaderlandsche toonkunst tot sieraad te zullen verstrekken, is door twee onzer grootmeerdste meesters en toonkunstenaars tot nog vóór eenigen tijd, als wanneer hij naar Leipzig vertrok, onderwezen geworden, te weten door den Heer J. A. van Eijken (thans buiten's lands) in het orgelspel en den Heer J. B. van Bree te Amsterdam in het vioolspel. Naar wij onderrigt zijn, heeft de Heer Zillinger de voornoemde viool-sonate onder de leiding van den Heer J. B. van Bree bestudeerd.

SCHAAKSPEL.

OPGAAF No. 429.

Wit begint en geeft op den 3den zet mat.

ZWART.

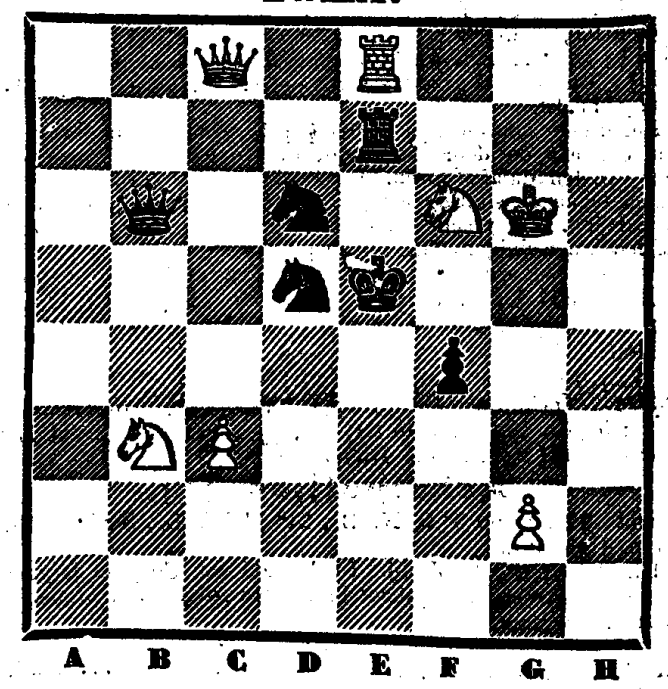

PROBLEMA.

Wit: Kon. D 3, Kast. B 3, Rheer H 5.
Zwart: Kon. C 1, Pions C 3, D 4.
Wit geeft op den 3den zet mat.

OPLOSSING VAN N°. 428.

1.	Wit.	G 2 op G 3	Zwart.	A 8 op B 6
2.		H 1 „ F 3		Onverschillig.
3.		F 3 of G 2 geeft † en mat.		

OPLOSSING VAN HET PROBLEMA.

Wit: B 7 op D 6, G 2 op B 7, B 7 op A 6, B 5 op F 5, G 4 op F 4.

Wij hebben goede Oplossingen van de Opgaaf ontvangen van het Schaakgezelschap *Schaakliefhebbers* te Monnickendam, van de HH. D. A. en C. de J. te Krommenie, *Ema*, alhier. De vele overige oplossingen van dit moeijelijke spel zijn niet goed.

AMSTERDAM BIJ GEBR. DIEDERICHS. — GEDRUKT BIJ C. A. SPIN & ZOON.